т 92
Д 38 17

ЖУРНАЛ
ДЕТСКАЯ ЭНЦИКЛОПЕДИЯ
12+

В семье
дружат –
живут, не тужат

**Отца с матерью
почитать –
горя не знать**

Родители
трудолюбивы –
и дети
не ленивы

СЕМЕЙНЫЙ КРУГ

®
ДЭ ДЕТСКАЯ ЭНЦИКЛОПЕДИЯ
№2-2022
Художественно-познавательный журнал для девочек и мальчиков

Журнал награждён почётным знаком «За активную работу по патриотическому воспитанию граждан РФ»

Выходит с января 1996 г.

Учредители – ООО «Журнал «Детская энциклопедия», Поляков В. С.
Журнал зарегистрирован в Федеральной службе по надзору в сфере связи, информационных технологий и массовых коммуникаций.
Регистрационное свидетельство ПИ № ФС77-37993 от 06.11.09 г.

EAC

®
Редактор
Владимир Поляков
Автор
Юрий Гуллер
Художник
Александр Хорошевский
Литературный редактор, корректор
Екатерина Бочарова
Дизайн и верстка
Иван Лобов

© Все права на издание журнального варианта «Детской энциклопедии» защищены и охраняются законодательством РФ.
При перепечатке ссылка обязательна.
Рукописи не рецензируются и не возвращаются.

Адрес редакции:
Москва, проспект Мира, д.101
Адрес для писем:
101000, Москва, Главпочтамт, а/я 330
E-mail: JournalDE@yandex.ru
Тел.: 8(919) 410-31-51

Периодичность – 12 номеров в год, тираж – 6 900 экз.

Заказ № 754
АО «Первая Образцовая типография», филиал «Чеховский Печатный Двор», 142300, Московская область, г. Чехов, ул. Полиграфистов, д. 1

Дорогие друзья!

У вас в руках номер «ДЭ», посвящённый семье. Причём этот выпуск не для родителей, а для вас, ребята. Хотя, может быть, и папе с мамой он покажется интересным. А вам-то, спросите вы, зачем он может пригодиться?

Во-первых, узнать что-то новое всегда интересно. Во-вторых, семья есть у каждого человека. Она может быть большой или маленькой, благополучной или, к сожалению, не очень. Но какой бы она ни была – это наша семья! Ближе её у нас с вами нет никого на свете. Ведь это – мама с папой, бабушка с дедушкой, это наши братики и сестрёнки. Они и составляют семейный круг. Именно так мы и назвали этот выпуск «Детской энциклопедии».

А вот всё ли мы о семье знаем? Знаем ли историю семейных отношений? Сможем ли назвать по имени своего прадеда или ещё более далёкого предка? Сумеем ли отличить деверя от шурина, а невестку от золовки? Понимаем ли, что такое родословная, и знаем ли, как с успехом «вырастить» генеалогическое древо? Знаем ли, каковы обязанности государства перед семьёй и семьи перед государством?

Не правда ли, вопросов, на которые хотелось бы получить ответ, много. А где искать ответы? Вот мы и решили немного рассказать вам и о семейных ценностях и радостях, и о семейном бюджете, и о том, как со всем этим обстоит дело не только в России, но и в других странах… Мы надеемся, что эти знания вам в жизни пригодятся; помогут узнать лучше самых близких людей, почувствовать себя защищёнными, понять величие традиций и необратимость требований нового времени.

Семья, близкие люди всегда были и будут самым главным в жизни любого человека. И пусть ваш семейный круг будет крепким, а домашний очаг – тёплым, и тогда ваша жизнь обязательно будет счастливой!

ВНЕ КНИГИ
читатель в получении книги обязан возвратить

ИСТОРИЯ С ГЕОГРАФИЕЙ

Папа, мама, ты и я – семья!

Итак, этот выпуск журнала посвящён семье. А что такое – семья? Какую роль в нашей жизни она играет? Вроде бы всё тут понятно, но на самом деле совсем не так просто. «Семейным вопросам» уже много веков, и в разные исторические эпохи на них отвечали по-разному. Менялся взгляд на семью, на место каждого из её членов, которое они в ней занимали. Устои семьи определяли традиции и церковь. А потом пришло время, и к семейным вопросам обратилась наука. Современную семью изучают социологи, психологи, историки, политологи, педагоги, демографы, юристы и специалисты других наук. Они пришли к выводу, что семья представляет собой сложную систему отношений между мужем и женой, родителями и детьми, родственниками той или иной степени близости, представителями разных поколений.

Когда мужчина и женщина становятся мужем и женой – это уже семья! Пусть пока маленькая, всего из двух человек, но семья. А когда в таком семействе появляются дети, то семья становится

Детская энциклопедия
Наши подписные индексы • П 3509 • П 3506

полной – мама, папа, ты, твой брат или сестрёнка. Если живы-здоровы родители твоих родителей (твои бабушки и дедушки), то это уже большая семья. А бывает и так, что ещё живы-здоровы родители твоих бабушек и дедушек – твои прадедушка и прабабушка.

Не всегда (особенно в наше время) члены одной семьи живут вместе, в одной квартире или в одном деревенском доме. Дедушка с бабушкой могут иметь свой дом, а вы с папой и мамой – свой. Выросшие дети чаще всего начинают жить самостоятельно. Но разве от этого семья перестаёт быть семьёй?

Иногда, когда говорят «большая семья», имеют в виду и ближайших родственников, с которыми вы видитесь, общаетесь, дружите, ездите друг к другу в гости. Ведь у папы с мамой есть братья и сёстры, а у тех – свои семьи, свои дети – твои двоюродные братья и сёстры. Вы все – родственники, члены одного большого и всё время разрастающегося семейства. Пройдут годы, сменится несколько поколений, и, возможно, ваши внуки и правнуки уже не будут так близко знать своих четвероюродных, пятиюродных и даже семиюродных братьев и сестёр. Но это всё равно будет одно огромное семейство, один род, имеющий общих предков, общую историю и, вполне возможно, носящих одну фамилию.

Мы с вами поговорим ещё и о «собственно семье», состоящей из самых-самых близких родичей, и о семье «большой», и о таком понятии, как «род». Обязательно расскажем и о степени родства между членами одного семейства, и о том, как не заблудиться в огромном числе родственников и предков, и о многом другом.

Существование семьи основано на браке, или брачном союзе (мужчина и женщина вступают в него с целью создания семьи), и кровном родстве, совместном проживании под одной крышей, общим бюджетом и общими (семейными) планами. Но сколько нужно «совместно проживать», чтобы считаться семьёй: неделю, год, всю жизнь? Как быть, если в семье (по договорённости между супругами) кроме совместного бюджета существуют и бюджеты личные? Сколько должно быть детей в семье? Должны ли все члены семьи носить одну фамилию?

Что такое «неполная семья»? Что такое «семейная династия» и сколько в ней может быть человек? Некоторые из этих вопросов требуют отдельных ответов, которые мы и попытаемся дать.

Но давайте вначале выясним: какова же история семьи, сколько ей лет, чем семьи в разных странах отличаются друг от друга? И начнём мы этот разговор, как и полагается, с самого начала – с истории семьи, а она, как и история человечества, насчитывает много-много веков!

ЭТО ИНТЕРЕСНО

Рекордсменами счастливой семейной жизни можно считать супружескую пару из венгерской деревни Страдова. Они поженились ещё в XVII веке и прожили в браке 147 лет, умерев в 1825 году почти в один день – Янош в возрасте 172 лет, а Сара в возрасте 164 лет. Этот рекорд был зафиксирован в церковных книгах, где были записи о дне рождения, крещения и смерти каждого жителя деревни.

Первобытная семья

Когда появилась первая семья? В жизни какого племени произошло это знаменательное событие? На этот вопрос наука точного ответа дать не может. Учёные считают, что первобытные люди на стадии раннего развития общества (в каменном веке) жили небольшими группами по 20–30 взрослых особей, и семьи в современном понимании у них не было. Дети знали только мать и принадлежали всему племени.

Шли века, и структура семьи менялась, становилась более прочной, хотя у некоторых современных племён, как бы остановившихся во времени и живущих в «каменном веке», мы можем встретить эту самую форму первобытной семьи. Окончательно парная семья, похожая на современную, сформировалась в ту историческую эпоху, когда на смену общинно-родовому строю пришло классовое общество. Это диктовалось новыми условиями жизни, созданием нового экономического уклада, ведь семья – это всегда общая собственность. Семья постепенно стала основой общества, его низшей, но самой главной ячейкой.

У большинства народов это была моногамная семья, построенная на союзе одного мужчины и одной женщины, связанных общими детьми. Хотя, например, у древних евреев, древних египтян, а также (позднее) в арабских и других странах, исповедующих ис-

Наши подписные индексы • П 3509 • П 3506

лам, получила распространение полигамная семья, когда у мужчины, согласно религиозным традициям, могло быть несколько жён, которых он был обязан содержать в достатке и заботиться о них. Такие семьи на Востоке существовали ещё в XIX и начале XX века, да и сегодня есть в некоторых исламских странах.

Об истории семьи в некоторых странах, в том числе и в России, мы с вами ещё поговорим, а пока давайте решим – кто в семье должен быть главным?

ЭТО ИНТЕРЕСНО

У одного из племён, живущих на острове Суматра, сохраняется древний обычай, по которому свёкор (отец мужа) и сноха (то есть жена его сына) не могут напрямую разговаривать друг с другом. Если им нужно поговорить, то разговор должен происходить через посредника, которым, впрочем, может быть не толь-

Наши подписные индексы • П 3509 • П 3506

ко человек, но и животное, и растение, и даже неодушевлённый предмет. Например, сноха, увидев своего свёкра в саду, спрашивает у дерева: «Скажи мне, дерево, не знает ли мой свёкор, куда пошёл мой муж?» А свёкор отвечает: «Дерево, скажи моей снохе, что он пошёл в поле…» Вот так и общаются! Отчего возник такой обычай и как давно, об этом никто на этом острове не помнит, но обычай соблюдают!

Матриархат и патриархат

Мы иногда можем услышать в разговоре: «У них патриархальная семья» или «При характере Марьи Ивановны всем в доме заправляет она – настоящий матриархат!» Без труда по смыслу этих слов мы можем догадаться: когда всем в доме заправляет мужчина – это патриархат, а когда женщина – матриархат.

Из учебников истории известно, что в более-менее достоверные исторические времена главным в доме (и в обществе тоже) считался мужчина. Первобытный охотник приносил домой добычу и делил её между родичами; средневековый рыцарь воевал и командовал вассалами; крестьянин пахал землю, косил сено, строил избы; мужчина XIX века работал на фабрике или заводе, получая за это зарплату или, как говорили тогда, жалованье. Все они были кормильцами, владели имуществом и были главными в семье. Этот долгий период в истории носит название «патриархат» – господство мужчин.

Историки предполагают, что на ранних стадиях первобытного общества, когда роль женщин в охране домашнего очага, хозяйстве и общественной жизни была главной, именно им принадлежала реальная власть в племени. Героиня одной старой комедии «Девчата», возмущаясь невоспитанностью героев мужского пола, с пафо-

Наши подписные индексы • П 3509 • П 3506

сом восклицает: «А ведь было время – они у нас пикнуть не смели! А потом выпустили их из рук первобытные женщины!..» Ну это, конечно, шутка...

На самом деле жизнь диктовала свои законы: чье занятие в семье приносит больший доход, тот и главный. Но эпохи меняются. В наше время мужчины и женщины обладают равными правами, обязанностями и возможностями. Даже зарплату жена нередко получает бóльшую, чем муж. И это – нормально. Женщины летают в космос, заседают в парламенте, руководят работой правительства, их избирают президентами страны. Но и мужчины могут делать всё то же самое! Так что же у нас сейчас – матриархат или патриархат? Попробуйте в этом сами разобраться…

Разные времена, разные страны

В разные исторические эпохи и в разных государствах отношение к браку и его форма были, разумеется, разные. Многое тут зависело и от установок той религии, которая господствовала в стране.

Какую эпоху можно вспомнить? Давайте расскажем про Древний Египет – ведь это одно из самых первых в истории нашей цивилизации государств.

У египетских царей (фараонов) было много жён. Одна из них назначалась главной или старшей, остальные считались рангом пониже. В жёны фараону чаще всего предназначалась какая-нибудь иноземная (из ближних краёв) принцесса, которой едва исполнилось 13 или 14 лет. Впрочем, и муж-фараон мог быть не старше!

В простых египетских семьях у мужа была чаще всего одна жена. Брак в Египте считался делом ответственным. Будущих супругов в пары подбирали, как правило, родители. При заключении брака составлялся имущественный договор, по которому оговаривались все права и обязанности супругов. Имущество у них было как общее, так и раздельное. Кроме

Наши подписные индексы • П 3509 • П 3506

того, супруги основывали «сберегательный фонд» для своих детей, в который муж вносил две трети суммы, а жена – одну треть.

А как жили во времена Древнего Египта ваши тогдашние сверстники – мальчики и девочки? Если вы думаете, что у них было слишком суровое, почти «первобытное» детство, то ошибаетесь. В стране не было голода – Нил мог прокормить всех, а дети были сыты и имели даже игрушки: маленькие глиняные колесницы, фигурки животных и людей… Мальчики считались по рождению выше девочек. Вот только детство было коротким. Девочек уже в 12 лет могли выдать замуж, а мальчик с шестнадцатилетнего возраста считался вполне взрослым и мог занимать любой государственный пост: быть и военачальником, и жрецом, и даже фараоном! После смерти родителей дети делили наследство. Мальчики получали землю, а всё прочее имущество (дом, мебель и др.) доставалось дочерям. Но если в семье сыновей не было, то и земля могла стать собственностью дочерей.

В Древней Греции и Древнем Риме семья – это ячейка общества. Брак в античном обществе был моногамным (то есть позволял иметь только одного супруга) и неравноправным. Главное положение в семье занимал мужчина, женщина была бесправной. Ещё в большей зависимости оказалась женщина в Средние века. В эту эпоху правила жизни определяли не столько обычаи, сколько церковные порядки. Церковь диктовала, как вести себя мужу и жене, одобряла телесные наказания для жен и детей. Цель брака – рождение и воспитание детей; при этом никаких прав у жены нет – все права у мужа. Женщине предписывалось соблюдать определённые правила. Она не должна была изменять мужу, лениться, обязана следить за чистотой в доме, быть опрятной, по улицам ходить, не оглядываясь по сторонам, одеваться скромно и т.д. Да и наследство передавалось, как правило, только сыновьям, причём бóльшая его часть одному из них. (Помните, как в известной сказке

Наши подписные индексы • П 3509 • П 3506

Шарля Перро «Кот в сапогах» было поделено наследство между тремя сыновьями: старшему досталась мельница, среднему – осёл, а младшему – кот.) Дочери выдавались замуж с приданым, а при отсутствии сына-наследника официально могли вступать в наследство.

ЭТО ИНТЕРЕСНО

Один из правителей Древней Греции – Солóн (около 638–559 гг. до н. э.) сделал браки обязательными, а в Афинах человек не допускался к некоторым государственным должностям, если не имел жены и детей. В Спарте одинокие и бездетные люди были обречены на презрение, а в Древнем Риме были приняты законы, которые заставляли всех вступать в брак, определяя наказание для тех, кто оставался одиноким.

Кроме обычной (малой) семьи в Средние века существовали линьяжи. Что это такое? Линьяж состоял из кровных родственников, имевших общего предка, и кровных друзей (побратимов), которые приравнивались к родственникам. Нередко дома членов линьяжа занимали целую улицу и квартал; у них была своя церковь и даже свои защитные укрепления. Так было, например, в итальянском городе Генуе. Все члены такого линьяжа обязаны были во всём поддерживать друг друга, не прощать другим людям любую обиду, нанесённую члену «большого рода». Обычно такие обиды при-

Наши подписные индексы • П 3509 • П 3506

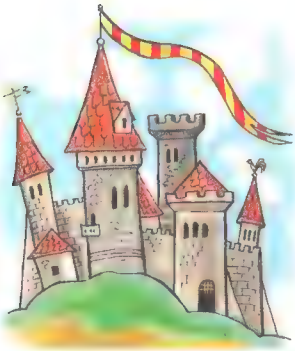

водили к кровной мести, которая требовала ответа, и длились десятилетиями. Враждующие семьи никогда не могли объединиться. Помните рассказанную Шекспиром историю юных Ромео и Джульетты, любовь которых стала трагедией именно потому, что их семьи враждовали друг с другом?

А как было на Руси?

Русская семья почти всегда была очень большая, нераздельная. В неё входило несколько поколений родственников: отцы и матери, дедушки и бабушки, взрослые дети, успевшие уже жениться, внуки и, нередко, правнуки. Главой семьи был мужчина, старший в роду; он же был и основным кормильцем всех её членов. Хорошим или плохим кормильцем? Всякое бывало. Но власть над остальными членами семьи у него была большая. Такая семья называлась патриархальной. В нашей стране она сохранялась дольше, чем в Европе, примерно до конца XIX века.

При этом не все члены такой большой русской семьи были обязательно близкими родственниками. Она могла включать в себя и родственников более отдалённых: двоюродных и троюродных братьев и сестёр, внучатых племянников, также людей, не связанных кровным родством, но причастных к семье так называемым свойствóм – зятьёв, невесток, золовок, деверей и т.д., живущих под крышей семейного дома. Одновременно с большой существовала и малая семья: муж, жена, дети.

Несколько веков жизнь русской семьи определялась древними традициями, а также «Домостроем». Что такое «Домострой»?

Детская энциклопедия
Наши подписные индексы • П 3509 • П 3506

По-нашему это «Домоводство», советы, как вести дом, хозяйство. Ваши бабушки и дедушки помнят книгу под таким названием, которая хранилась в каждой семье. А «Домострой» был написан в XVI веке в жанре поучения. Это сборник правил, наставлений и советов. Учёным известно несколько вариантов (редакций) «Домостроя», из которых самым знаменитым считается тот, что принадлежит перу протопопа Сильвестра, наставника Ивана Грозного. Перечень правил в «Домострое» относился не только к семейным интересам, но и к делам общественным, религиозным, хозяйственным и другим. Он учит своих читателей, как надо жить, чтобы в дом было «как в рай войти». Но это был рай средневековый, в котором современному человеку было бы и тесно, и неуютно, и скучно, и даже страшно.

В патриархальной русской семье XVI века каждый член семьи должен был «знать своё место», свои обязанности и выполнять их неукоснительно. Домашнее хозяйство велось сообща, все работали (даже малолетние дети), а глава семьи обязан был поддерживать порядок в доме и обеспечивать жизнь семьи материально.

При этом, несмотря на полную зависимость жены от мужа и его родителей, без неё дом, по «Домострою», не мог быть настоящим домом. А неженатый мужчина не мог жить отдельно от родителей и завести свой дом. Но постепенно, с течением времени, всё это стало меняться. Многие отцы семейств, взрослые сыновья и даже малолетние внуки отправлялись в большие города, чтобы получать профессию, зарабатывать деньги, помочь семье. Они становились городскими жителями, но в их паспортах по-прежнему указывалось, что они крестьяне, да и на родину (проведать семью) они отправлялись хотя бы раз в год обязательно.

Детей в русской семье в старые времена было, как правило, много. Причём не только в семье крестьянской, но и в семьях дворянских, даже царских. Объяснялось это не только любовью к детям.

Наши подписные индексы • П 3509 • П 3506

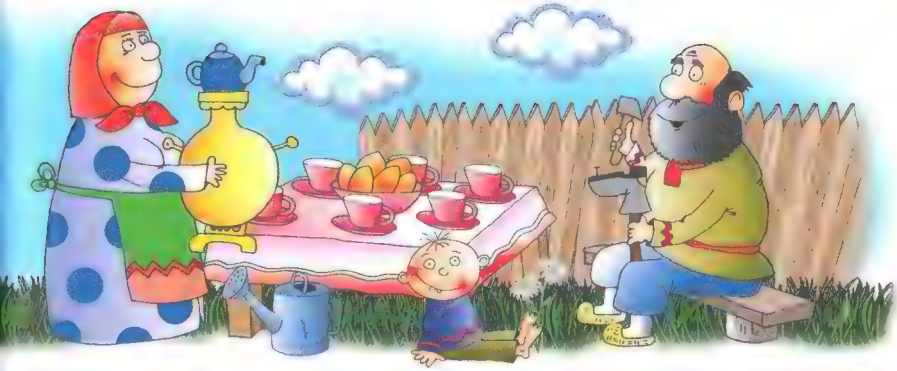

Просто в любой семье очень важным было рождение наследника, продолжателя рода (девочки в расчёт не принимались). А условия жизни в то время были трудные; много детей умирало в младенчестве. Частыми были эпидемии страшных болезней (чума, оспа, холера), от которых вымирала чуть ли не половина населения. Вот и получалось, что, для того чтобы сохранить к старости около себя 2–3 детей, нужно было родить 10–12 человек!

На такой вот крепкой патриархальной, а по существу деревенской основе строилось и всё русское общество: царь – отец своему народу, командир – отец солдатам, а мастеровой – отец своим подмастерьям и мальчишкам в услужении. Такие «семьи» столетиями были теми кирпичиками, из которых и строилась вся жизнь народа, его понимание того, что такое хорошо, а что такое плохо.

Но уже во второй половине XIX века, с отменой крепостного права, всё это начало постепенно меняться. Менялась экономика, менялся уклад жизни, менялась и семья. Ещё раньше изменилось время вступления в брак: женихи и невесты становились старше. В XVI веке жениху и невесте иногда было по 12–13 лет от роду. Царь Пётр I своим указом запретил дворянам жениться до 20 лет, а девушкам выходить замуж раньше 17-летия. Спустя столетие порог возраста для вступления в брак ещё более повысился. Священник,

Детская энциклопедия
Наши подписные индексы • П 3509 • П 3506

нарушивший закон и обвенчавший слишком молодых жениха и невесту, мог лишится своего сана. И всё же многие крестьянские семьи обращались с просьбой разрешить их сыновьям взять в дом жену, ещё не достигшую определённого возраста, объясняя это тем, что в доме «нужны лишние рабочие руки».

По отношению к детям «Домострой» разрешал в том или ином случае необходимые наказания, в том числе и розгами. Надо заметить, что это случается и сегодня, когда родители поднимают руку на своего ребёнка. Но это чревато для них возможностью лишиться родительских прав! Ведь мы прекрасно знаем, что благополучия в семье можно добиться не одной только строгостью, а ещё и любовью и уважением. Не правда ли?

ЭТО ИНТЕРЕСНО

Известно ли вам, что привычные нам весёлые гуляния на свадьбе в Древней Руси были только второй частью свадебного ритуала – они назывались «красный стол». А перед этим был ещё обряд чёрного стола, когда невеста шла в церковь в траурном одеянии. Так совершались ритуальные «похороны невесты», потому что свадьба была для неё переходом в новую, взрослую жизнь, прощанием со старой семьёй и детством. Этот обычай остался в далёком прошлом, но и сейчас кое-где считается правильным, если невеста в начале свадьбы всплакнёт, вспоминая свою девичью жизнь. Но плакать, разумеется, в этот момент совсем не обязательно, ведь впереди – радость!

Кто кем кому в семье приходится?

Мы с вами уже знаем, что членов одной семьи может быть много. С мамами и папами, бабушками и дедушками, братьями и сёстрами всё вроде бы ясно. А вот с другими степенями родства попробуем разобраться. Итак: чем шурин отличается от кузена, а тот – от свояка, свата и деверя?

Как мы уже успели узнать, большая семья включает в себя не только вас с родителями, а и бабушек, дедушек и множество других

Наши подписные индексы • П 3509 • П 3506

родственников. И почти каждый из них как-то называется в «семейной энциклопедии». Вы, например, приходитесь бабушке и дедушке внуками и внучками. А папиному брату ты и твоя сестрёнка – племянники. А кто тогда внучатый племянник или внучатая племянница? Так называют внуков родной сестры или брата. Если у вашей бабушки есть сестра, то вы с сестрой её внучатые племянники!

Многие ваши родственники по отношению к вам (и к вашим родителям) имеют степень родства, у которой есть название. Вы эти названия, наверное, слышали, но, может быть, не всегда их понимали, а спросить стеснялись. Например, кто такой родной брат, знает каждый, а что такое брат единокровный и чем он отличается от единоутробного? Тут дело в том, что у кого-то из ваших родителей могли быть дети от предыдущего брака. Так случается в жизни. И тогда вашим единоутробным братом (или сестрой) назовут сына или дочь вашей мамы и другого отца. А братья и сёстры, у которых общий отец и разные матери, называются единокровными.

А кто такой кузен? Это просто двоюродный брат. А двоюродная сестра – кузина. Иногда встречается выражение «троюродный кузен», но оно, в сущности, не совсем правильное. Брата мужа называют деверем, а брата жены величают шурином. Если у вашей жены есть родная се-

Наши подписные индексы • П 3509 • П 3506

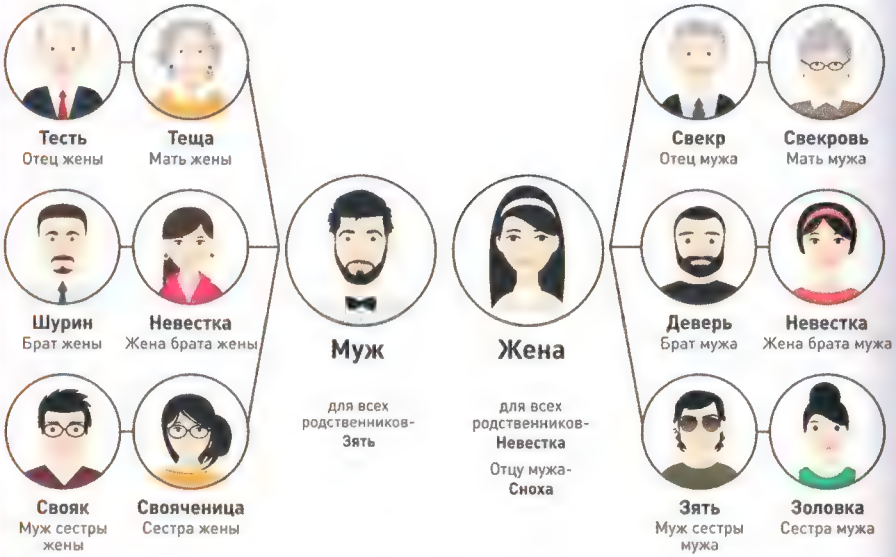

стра, то она вам приходится свояченицей, а муж свояченицы вам будет свояком.

А кого в семье называют невесткой? Предположим, что твой старший брат женился. Вот его жена и будет невесткой вашей с ним маме, вашему папе да и тебе самому. А ваши с братом родители станут для его жены (и твоей, когда ты вырастешь и женишься) свёкром и свекровью. Тестем же и тёщей в народе называют родителей жены. А ещё есть в семье золовка – сестра мужа. А есть зять – так именуют и мужа дочери, и мужа сестры, и мужа золовки…

Вы не запутались? Сумеете теперь отличить деверя от шурина? Тогда назовём ещё несколько родственников. Кто такие сват и сватья, знаете? Никогда над этим не задумывались? Ах, вы помните те строчки А.С. Пушкина из «Сказки о царе Салтане», где действует злая и завистливая «сватья баба Бабариха»! А в жизни кто такие сват и сватья? Когда жених и невеста становятся мужем и женой, то их родители становятся друг другу сватами. Некоторые из вас, наверное, помнят телевизионный сериал с таким названием – «Сваты». Только сваты в жизни просто не могут быть похожими на пушкинскую сватью бабу Бабариху – они люди добрые и своих (общих теперь) детей очень любят.

Наверное, кого-то мы забыли назвать по его «семейной должности». Многие этих старинных названий вовсе не знают, а живут дружно и весело. Главное, что они все уважают и любят друг друга. А все вместе – большая семья!

Наши подписные индексы • П 3509 • П 3506

ЭТО ИНТЕРЕСНО

Многие путают понятия «невестка» и «сноха», не находя между ними разницы, считая, что это просто «по-разному называется». В общем, это действительно так: и сноха, и невестка обозначают одного человека – супругу сына. Некоторые думают, что снохой называет её отец молодого мужа, а невесткой – его мать. Правда ли это? В некоторых словарях невесткой называют молодую жену, которая только недавно перестала быть невестой, и при этом справедливо указывают на созвучие этих двух понятий. А вот снохой невестка для родителей мужа станет тогда, когда у неё родится ребёнок. Но все прочие родственники мужа по-прежнему могут её называть невесткой, невестушкой, особенно если любят и привечают! Вот такие два имени в семье у одного человека.

Зачем нам родословные?

Ну вот, поговорили мы о большой семье, узнали, как называть тех, кто её составляет, а теперь самое время вспомнить не только живущих и здравствующих родственников, но и тех, кто жил задолго до того дня, когда вы появились на свет, – о наших предках. А ещё о генеалогическом древе. Это древо не растёт в саду или в лесу, и развешаны на нём не яблоки и не красивые игрушки, как на новогодней ёлке, а портреты наших прадедушек, прапрабабушек и тех много лет назад живших людей, для которых и название пока не придумали, а называют просто – «предок в четвёртом, в седьмом или даже в двенадцатом колене» (кто сколько помнит). А «колено» в данном случае означает «поколение»: поколение отцов, поколение дедов, поколение прадедов… В старину даже было такое выражение: «Знает свой род до двенадцатого колена».

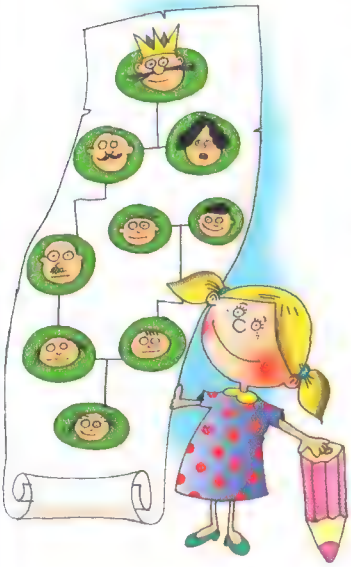

Кто может стать «листочком» на нашем родословном древе? С родителями, братьями и сёстрами всё ясно. А вот бабушка с дедушкой, к сожалению, уже умерли, и что мы о них

Наши подписные индексы • П3509 • П3506

знаем? А ведь у них были родители, а ещё раньше – родители родителей… Так, погружаясь в глубины веков, мы могли бы проследить историю своего рода, своей семьи на десятки и сотни лет! Эта связь поколений и называется родословной.

Составлением родословной, изучением связей родов и семей занимается специальная историческая дисциплина – генеалогия. Её название произошло от греческого слова genealogia, что в переводе и значит «родословная». Наука эта возникла примерно в XVII веке и занималась в то время в основном составлением родословных королевских семей и знатных родов. В таких семьях сведения о предках сохранялись порой на протяжении нескольких веков, и составление генеалогического (родословного) дерева было делом трудоёмким, требующим усидчивости и внимания, но вполне осуществимым. Кстати о «древе». Так называется нарисованное изображение семейной родословной в виде дерева, растущего от корней, то есть от первого известного нам предка, к современности. Каждое ответвление рода уподобляется ветке, а каждый человек – листу.

Рассматривать, изучать своё родословное древо очень интересно. А составлять его – ещё интереснее! Ведь в нём прослеживается связь времён, рассказывается о ваших предках, которые жили 100, 200, даже 300 лет назад! Вот только, к сожалению, такое древо есть далеко не у каждого. Это и понятно: не каждый из нас принадлежит к дворянскому, а тем более к царскому роду! А как же быть тем людям, чьи предки были крестьянами, мещанами, купцами, солдатами или мастеровыми? Ведь очень редко в наших семейных альбомах сохраняются фотографии прадедов, а в домашних архивах – сведения о ещё более далёких предках. А между тем интерес к своим родословным в последнее время очень велик. Люди хотят знать: откуда пошёл их род, что значит их фамилия, чем занимались и, возможно, прославились их прапрадеды…

Многие за этими сведениями идут в архивы, изучают документы далёких времён, газетные публикации, находят в храмах старинные крестильные книги (там записаны все младенцы, родившиеся в определённом населённом пункте и крещёные в местной церкви), расспрашивают родственников… И многие из таких исследова-

Наши подписные индексы • П 3509 • П 3506

телей достигают успеха! Есть, к примеру, люди, которые за 10–15 лет отыскали в глубине веков своих предков, нашли связи с дальними родственниками, о которых даже не подозревали, причём с теми, кто живёт в других городах или даже в других странах! Ведь любопытно может получиться, если вдруг ваш друг-одноклассник или, к примеру, известный учёный или космонавт окажется вашим троюродным дедушкой или семиюродным братом! Узнать о таком родстве интересно. Да и ничем вроде бы не знаменитые родственники могут многое рассказать: кто-то из них воевал, кто-то плавал на парусниках вокруг света, а кто-то просто пахал землю и славился среди односельчан рассудительностью.

В наше время в составлении генеалогического древа и установлении семейных связей помогает и генетика, наука весьма точная. В странах Европы и Америки на основе генетического анализа довольно точно определяют, откуда приехали ваши далёкие предки, какие национальности присутствовали в вашем роду.

Для людей, которые хотят заняться изучением своей родословной и составлением генеалогического древа, существуют специальные компьютерные программы; их можно скачать в Сети, приобрести в специальных магазинах, чтобы быть «вооружённым» перед началом трудной (предупреждаем!), очень кропотливой и долгой работы. Но главный помощник в этом деле – семейный архив: воспоминания родных, письма и дневники предков (если они сохранились), семейные альбомы с пометками на обратной стороне фотографий… Станьте историком собственной семьи, и ваша жизнь приобретёт особый смысл. А ваши родные и потомки будут вам благодарны и смогут поддерживать «рост» этого великого родословного дерева!

ЭТО ИНТЕРЕСНО

Генетики из американского Института эволюционной антропологии опубликовали несколько лет назад статью, в которой на основании многолетних исследований ДНК делают выводы, что все люди произошли от ограниченного числа особей, может быть, даже от одной пары. Как знать, а вдруг учёные стоят на пороге открытия, подтверждающего существование библейских персонажей – Адама и Евы?

Наши подписные индексы • П 3509 • П 3506

Долг перед предками

Каждый из нас в вечном долгу перед своими предками. Они ушли в мир иной, но мы-то с вами живём только потому, что они когда-то жили на этом свете и не дали оборваться цепочке, которая связывает семейные века истории.

Наверняка вы не раз бывали вместе с родителями на кладбище, где покоятся ваши предки и ближайшие родственники. И это правильно – нельзя семейные могилы оставлять в забвении! Они не только часть нашей семейной истории, но и часть того целого, без чего сама жизнь невозможна. Недаром в церковном календаре несколько раз в год повторяются так называемые родительские субботы, когда люди должны и кладбище посетить, и предков добрым словом помянуть, а также в храм заглянуть – помолиться за их упокой…

Но не обязательно ждать родительской субботы. Приходите проведать могилы своих близких, запоминайте рассказы старших, помнивших их живыми, рассказывайте о них, когда вырастете, своим детям и внукам; сохраняйте их фотографии в семейных альбомах, берегите домашние архивы, где, может быть, остались письма с фронта вашего прадедушки, школьный дневник бабушки, ваши собственные детские рисунки…

Храните память о тех, кого уже нет с нами, и вам легче будет сохранить уважение к самим себе. У замечательного писателя Мориса Метерлинка в хорошо многим известной сказке «Синяя птица» (эта пьеса идёт в театрах уже больше 100 лет!) маленькие герои, брат и сестра, попадают в царство мёртвых. Там они видят своих бабушку и дедушку и узнают, что мёртвые «оживают» тогда, когда их вспоминают на земле. Это, конечно, литературная метафора, но разве мы с вами знаем, как всё происходит на самом деле?

Что такое фамилия?

Каждый человек в нашей стране имеет фамилию. Она записана в свидетельстве о рождении, в паспорте, во всех документах и сопровождает нас всю жизнь. Но фамилия ещё и объединяет членов одной семьи! А вы знаете, что означает ваша фамилия? Какие фамилии носили ваши предки? Может ли фамилия рассказать нам о тех краях, откуда вышел ваш род? Попробуем разобраться. Специалисты насчитали шесть основных путей образования русских фамилий.

Наши подписные индексы • П 3509 • П 3506

Во-первых, это фамилии, образованные от имён собственных, признаваемых церковью при крещении. Эти имена могли быть каноническими (имеющимися в святцах), а могли быть народными формами этих имён. Например, фамилия Георгиев или Георгиевский – от канонического Георгия, а Егоров, Егорушкин или Егорычев – от народной формы этого имени – Егор.

Во-вторых, фамилии, образованные от доживших до нашего времени славянских и древнерусских имён. Например, Владиславлевы, Зорины, Ярославлевы и др.

Третья группа фамилий возникла из древних прозвищ, которые получил кто-то из представителей вашего рода либо уже во взрослом возрасте (например, за цвет волос – Рыжов), либо в раннем детстве от родителей. Такое детское прозвище должно было, по тогдашнему представлению, оградить их от грядущих опасностей. Иногда родители давали своему сыну прозвище Оболтус (чтобы вырос умным и работящим) или Чёрт (чтобы нечистая сила боялась). Так и появились на Руси, к примеру, Оболдуевы или Чёртовы.

Четвёртая группа фамилий возникла от профессии предков. Так на свете появились Гончаровы, Кузнецовы, Рыбаковы и др.

Пятая группа фамилий образована от названия города, села или местности. Часто так было с носителями княжеских фамилий: Звенигородские, Мещерские, Черниговские… Но похожую фамилию могли носить и те, кто князьями никогда не был: Новгородцевы, Муромцевы, Москвичёвы и др. Иногда фамилия крепостных людей образовывалась от фамилии их барина. Например, некоторые потомки крепостных, которыми владели графы Шереметевы, носят фамилию Щереметьевские или Шереметьевы (принадлежавшие Шереметевым). – только мягкий знак в фамилии и позволит нам отличить потомка графа от потомка крестьянина!

А вот потомки служителей церкви (шестая группа фамилий) носили, как правило, фамилии Рождественский, Вознесенский, Троицкий, Богословский и т.п. Некоторым из них во время учёбы в семинарии присваивались фамилии, созвучные с названием цветов, плодов, птиц: Тюльпанов, Розанов, Яблоков…

Есть одна сложность в поисках фамильных корней. Дело в том, что примерно до конца XVIII века большинство населения России (исключая аристократию) фамилии не имела. Были имена и прозвища. А ещё фамилия могла меняться от поколения

Наши подписные индексы • П3509 • П3506

к поколению. Даже члены династии Романовых до своего вступления на трон числились Юрьевыми, а раньше носили и другие фамилии, например, Захарьины. А что уж о крестьянах говорить! Например, человек, которого звали Иван, носил фамилию Егоров, а его сын получал фамилию по имени отца – Иванов. Поди разберись через полвека – кто тут твой предок!

Ещё в XIX веке у людей в деревнях не было «настоящей фамилии». Это беспокоило власти, и в 1888 году Сенат опубликовал специальный указ, в котором говорилось: «Именоваться определённой фамилией составляет не только право, но и обязанность всякого лица, и означение фамилии на некоторых документах требуется самим законом…»

А сегодня человека без фамилии просто не бывает. Да и как без неё? Ни семью создать, ни в институт поступить, ни счёт в банке открыть, ни на работу устроиться «бесфамильному» человеку – ведь его фактически нет! А кроме того, фамилия – наследственное имя семьи, составляющая часть её долгой истории.

С существованием фамилий связан любопытный момент, о котором мы все знаем, но не всегда задумываемся. Сколько в нашей стране, например, Гончаровых или Конюховых? Много. И среди них могут оказаться как родственники, так и однофамильцы, у которых нет общих предков. И правда: разве мало в сёлах и городах в старину работало конюхов или гончаров? Они жили и в Москве, и в Суздале, и в Киеве, и на Волге, и на Урале… Хотя, если две семьи, к примеру, Ганиных, ведут свой род из древнего села Возмище Волоколамского уезда Московской губернии, то, скорее всего, есть у них общие предки. Даже если они о них ничего не знают.

Но если в России с её необозримыми просторами люди, носящие одну и ту же фамилию, как правило, родственниками не являются (за исключением какой-нибудь особенно редкой, а то и вовсе об-

русевшей иностранной фамилии, например, Лермонтовы или Фонвизины), то, к примеру, в Англии оказалось не так. В конце XX века было проведено исследование, в котором объектами изучения стали люди с распространённой фамилией Томпсон. Они даже не были знакомы друг с другом. К выяснению родства подключились учёные-генетики, которые провели кропотливую работу, сделали множество анализов, заполнили сотни таблиц и выяснили, что 80% всех Томпсонов имеют общие гены, а значит, произошли от одного предка, жившего много веков назад! Остальные 20% вспомнили, что в своё время их предки носили другую фамилию и были просто усыновлены Томпсонами!

И ещё вопрос: почему в России так много Ивановых? Но ведь мы с вами только что выяснили, что в России когда-то фамилии часто давали по имени отца. А Иванов среди русского населения было множество! Но почему всё-таки Ивановы, а не Петровы или Павловы? Ведь эти имена встречаются тоже очень часто. Дело в том, что в православной церкви всегда были особые книги – месяцесловы или святцы, где записаны имена святых, память о которых чтут в тот или иной день года. Священник перед крещением младенца предлагал родителям на выбор несколько имён, которые значились в святцах на день рождения ребёнка или сразу за этой датой. А имя Иван (Иоанн) в святцах встречается чаще всего – 170 раз в году! Вот почему Иванов – самая распространённая русская фамилия.

ЭТО ИНТЕРЕСНО

Считается, что одна из самых распространённых в мире фамилий произошла от профессии кузнеца. В Англии и Америке это Смиты (от англ. smith), в Германии и Австрии – Шмидты (от

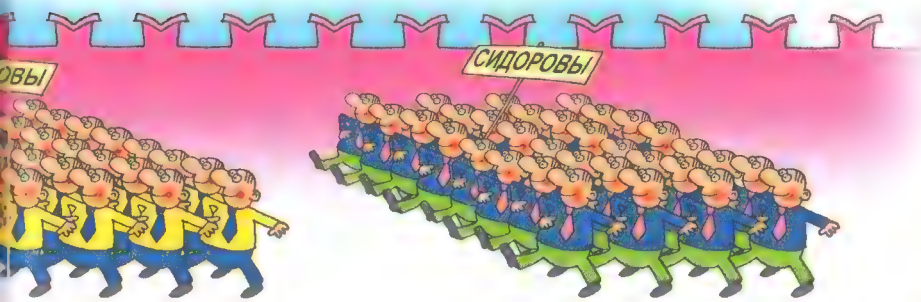

Наши подписные индексы • П 3509 • П 3506

нем. schmied), в Польше – Ковалевские… в России, правда, Кузнецовы занимают только третье место после Ивановых и Смирновых. Но если сосчитать, сколько ещё фамилий, родственных упомянутым, существует (Коваль, Ковальчук, Ковалёнков и др.), то распределение мест на фамильном «пьедестале» может стать иным…

Скажи мне, как тебя зовут?

В современной России каждый человек имеет имя, отчество и фамилию. Отчество – имя вашего отца; фамилия – наследие предков. А вот, к примеру, в Древнем Риме каждый мужчина имел личное имя, или преномен (Гай, Луций и др.; их было всего 18), а также номен – имя рода, передаваемое по наследству, приблизительно то же, что и современная фамилия (Туллий – из рода Туллиев; Юлий – из рода Юлиев и др.). Позже появился когномен – индивидуальное прозвище, данное кому-либо из представителей рода, зачастую переходящее на потомков и становившееся названием семьи или отдельной ветви рода (Цицерон, Цезарь и др.).

И сегодня в разных странах существуют разные системы личных и семейных имён. Например, в Испании и Португалии человек имеет обычно несколько личных имён (из церковного списка), а также отцовскую и материнскую фамилии. А в Исландии у каждого жителя есть имя, а вместо фамилии – производная от имени отца. В Китае, Корее, Вьетнаме имя человека складывается из односложной фамилии (в разные эпохи их насчитывалось от 100 до 400) и личного имени. Таким образом, почти в каждой стране имя в сочетании с фамилией несёт информацию не только о конкретном человеке, но и о его предках, о его большой семье.

На кого ты похож?

Представь себе такую ситуацию: идёте вы с мамой по улице, и она вдруг встречает старую знакомую. «Ах, как он на тебя похож!» – восклицает мамина подруга. Или: «Копия отца!» Маме, конечно, приятно, тебе тоже, но зачем же так громко – прохожие

Наши подписные индексы • П 3509 • П 3506

оборачиваются! Знакомая ситуация? А вы знаете, почему дети похожи на родителей, братья и сёстры – между собой, а в каждом из нас (если приглядеться и сравнить со старыми фотографиями) можно найти фамильные черты – сходство с дедушкой, бабушкой и даже более дальними родственниками?

Во всём, оказывается, виновата генетика. Есть в организме специальные гены, которые отвечают за наш внешний облик. Они-то и делают членов семьи похожими друг на друга. Больше всего бывают похожи между собой близнецы – прямо одно лицо, но и сходства между другими родственниками не избежать.

Кроме внешнего сходства часто проявляется и сходство внутреннее – схожесть характеров, темпераментов, даже талантов. Учёные уверены, что и многие болезни передаются по наследству. И возраст, до которого человек может дожить, уже частично предопределён его наследственностью. Если среди ваших предков были долгожители, то и у вас есть большой шанс дожить до 100 лет! Впрочем, здесь многое зависит от образа жизни, от того, как мы относимся к физическому труду, к своему питанию и т.п. Так что дожить до 100 лет могут многие, даже если у бабушек и дедушек это когда-то не получилось.

На формирование характера большое влияние оказывает не только генетика, но и тесное общение в семье. Вы замечали когда-нибудь, что в чём-то подражаете своим родителям или старшему брату (сестре)? Мальчики очень часто хотят быть похожи на папу, а девочки – на маму. И это им удаётся. Хотя бывает в жизни и наоборот. Есть такая народная примета: если сын похож на мать, а дочь – на отца, то будет им в жизни счастье. А ещё народная молва утверждает, что даже муж и жена, прожившие в любви и согласии долгую жизнь, становятся похожи друг на друга. И не только характерами и привычками, но даже внешне. Посмотрите на своих родителей, а ведь они действительно похожи!

Наши подписные индексы • П3509 • П3506

ЭТО ИНТЕРЕСНО

Что такое – династия? Это несколько поколений, передающих своё мастерство от отца к сыну и дальше «по цепочке». Говорят о династиях металлургов, хлеборобов, артистов, писателей… Но самыми известными являются королевские, царские династии. Их представители носят одно и то же династическое имя. В России, к примеру, были две основные династии великих князей, царей, императоров. Это Рюриковичи, потомки легендарного князя Рюрика. Последним из них на троне был царь Фёдор Иванович, сын Ивана Грозного. А в конце Смутного времени на русский престол был избран Михаил Романов, потомки которого правили страной больше 300 лет.

ДЕЛА СЕМЕЙНЫЕ

Любовь и семья

В старом спектакле Московского театра сатиры «Маленькие комедии большого дома» (существует телевизионная версия этого спектакля, которую можно посмотреть) герои разгадывают в газете кроссворд и не знают, что такое «основа семейных взаимоотношений на букву «л» из шести букв». А ответ-то простой – любовь!

Именно любовь между мужчиной и женщиной, между родителями и детьми, между братьями и сёстрами, между всеми поколениями является основой семейных взаимоотношений. Без любви, без привязанности не стоит создавать семью – она не будет прочной. Любовь возникает по-разному. Можно быть знакомым много лет, а потом вдруг обнаружить, что работающий рядом с тобой человек тебе дороже всего… А можно встретить однажды «свою судьбу» и навеки полюбить его или её – это любовь с первого взгляда!

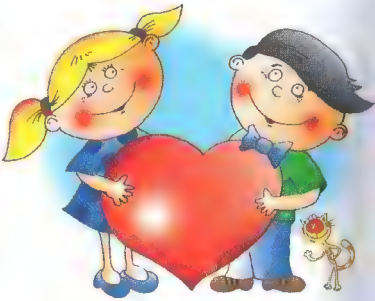

А что такое вообще любовь? Ответ на этот вопрос вот уже многие века ищут философы и поэты; ищут его сами влюблённые – и не находят. Почему любят именно

Наши подписные индексы • П 3509 • П 3506

этого человека, а не другого? Тайна! Есть старинное поверье: в этом мире обязательно где-то ходит наша вторая половинка, повстречаете её – будете счастливы. Вот люди и ищут эту самую «вторую половинку» и иногда находят…

А как можно не любить мать и отца? Сына и дочь? Старенькую бабушку или знающего всё на свете дедушку? Это уже любовь другого рода, дарованная нам родственными узами, «одной кровью».

Официальный брак

Когда молодые люди в России хотят создать семью, им в первую очередь предстоит поход в ЗАГС (учреждение, регистрирующее акты гражданского состояния, в том числе и браки). Без выдачи молодым соответствующих документов семьи, по закону, просто не существует.

В 1920-е годы можно было буквально «забежать в ЗАГС» по дороге на работу, жениху и невесте ставили штамп в паспорте – и семья готова! Так, в романе «Двенадцать стульев» знаменитый Киса Воробьянинов «ведал столом регистрации смертей и браков». Позже решили усложнить эту процедуру и ввели определённый срок от подачи заявления до регистрации брака. Считается, что будущим молодожёнам нужно время, чтобы подготовиться к совместной жизни и проверить свои чувства.

При регистрации брака невеста часто меняет свою фамилию на фамилию мужа. Так принято. Была, к примеру, Семёнова, а стала – Колотилова. А вот мужчины при регистрации брака меняют фамилии редко, хотя по закону права у них такие же, как у женщин. Тут дело в традиции: мужчина – хранитель родовой фамилии, наследник своего отца, деда и прадеда.

ЭТО ИНТЕРЕСНО

Традиция дарить на свадьбу обручальные кольца пришла к нам из Древнего Египта, где юноша и девушка, решившие стать мужем и женой, дарили друг другу кольца, сплетённые из тростника. А в Древнем Риме жених должен был во время помолвки подарить металлическое кольцо родителям невесты. Тем самым он давал им обещание заботиться о жене.

Наши подписные индексы • П 3509 • П 3506

Брак по расчёту

В жизни может случиться всякое. Кто-то обретает счастье, вступив в брак по любви. А кем-то движет расчёт, причём не обязательно только материальный. Иногда женщина, решаясь выйти замуж, рассуждает примерно так: «Да, пока я его не люблю, но он серьёзный человек, у него квартира (особняк, дача, машина), у него есть вкус, он хорошо одевается, много знает, любит детей… Почему бы и не попробовать?» Это и называется браком по расчёту. Хорошо ли выходить замуж (жениться) по расчёту? Наверное, не очень, но так тоже бывает.

В старину по расчёту совершалось большинство браков. О свадьбе договаривались между собой родители жениха и невесты, а молодые, не смея ослушаться, подчинялись этому решению, хотя часто друг друга и в глаза не видели! Родителями же двигало желание пристроить замуж дочь, породниться со знатным человеком, получить за невестой большое приданое. Совсем не важно, что молодые люди не любят друг друга. По расчёту создавались семьи и крестьянские, и мещанские, и купеческие. По расчёту случались браки в родовитых семьях, куда человеку «не нашего круга» вход был запрещён.

Вы, наверное, ещё не читали повесть А.С. Пушкина, которая называется «Барышня-крестьянка»? Но, может быть, видели хороший фильм, поставленный по её мотивам? Там старый помещик-самодур решает женить своего сына на барышне из соседнего имения. Вот какой у них происходит разговор:

«– Батюшка, я о женитьбе ещё и не думаю.

– Ты не думаешь, так я за тебя думал и передумал.

– Воля ваша, Лиза Муромская мне вовсе не нравится.

– После понравится. Стерпится, слюбится.

– Я не чувствую себя способным сделать её счастие.

– Не твоё горе – её счастие. Что? Так-то ты почитаешь волю родительскую? Добро!

– Как вам угодно, я не хочу жениться и не женюсь.

– Ты женишься, или я тебя прокляну, а имение, как Бог свят! продам и промотаю, и полушки тебе не оставлю...»

Вот так заключались частенько браки в барских усадьбах в те времена!

Наши подписные индексы • П 3509 • П 3506

А уж про семьи царствующих особ и говорить нечего! Выбор никогда не был случайным: брак в королевской (царской) семье – дело государственное! Помните песенку про то, что «жениться по любви не может ни один, ни один король»? Королевских дочерей отдавали замуж за «заморского принца», чтобы подружиться с воинственным соседом, а царевичи женились «на приданом», которым могла стать «половина королевства», а то и вовсе всё соседнее царство-государство.

И в наше время брак по расчёту никуда не делся. Некоторые молодые девушки готовы выскочить замуж за человека, который годится им в дедушки, лишь бы он был богат! Могут ли такие браки быть прочными? Наверное, да. Но они вряд ли станут когда-нибудь счастливыми. Так стоит ли лишать себя счастья любить и быть любимым, даже приобретая взамен материальное благополучие?

Церковный брак

Что такое церковный брак? Это брак, заключённый по религиозным обрядам. Православная церковь определяет венчание в храме как христианское таинство, благословение жениха и невесты, пожелавших жить одной семьёй.

Когда появился обычай венчания в церкви? В первые века христианства его не было. Первым признала необходимость церковного брака Армянская церковь в 444 году от Рождества Христова. В Византии, из которой христианство пришло в Древнюю Русь, церковного брака не знали до конца XI века. В эпоху Киевской Руси народ считал, что венчаться подобает только князьям и боярам, а простонародье ещё несколько веков придерживалось языческого обычая кражи невесты или, чаще, её покупки. Победить этот обычай (да и то не полностью) церкви удалось лишь к концу XVII столетия.

Обряд православного венчания очень красив и предусматривает множество правил, за исполнение которых отвечает священник. И только когда он произнесёт слова: «Господи Боже наш, славою и честию венчай я...», люди, стоящие перед алтарём, считаются мужем и женой. А почему священник говорит «венчай я», а не «венчаю их»? Дело в

Наши подписные индексы • П 3509 • П 3506

том, что служба совершается на церковнославянском языке, где местоимение «я» как раз и означает «их».

Церковь благословляет не более трех церковных браков (это значит венчаний), причём первое считается великим. Нельзя венчаться во время многодневных постов и накануне постов однодневных, то есть перед средой и пятницей, в канун воскресных дней, храмовых праздников, а также за неделю до Великого поста. Венчание совершается утром или днём, причём в присутствии двух свидетелей, хорошо знающих молодожёнов. Церковный брак есть в большинстве христианских стран, но, как правило, он существует только наряду с гражданским браком. В России законным считается брак, заключённый в ЗАГСе, а церковный является доброй волей человека.

Брачный договор

Многие до сих пор считают, что единственным договором между людьми, которые решились стать одной семьёй, причём по любви, является свидетельство о браке, выданное ЗАГСом. Но это не совсем так. Молодые люди, собираясь пожениться (или во время совместной жизни), имеют право заключить брачный договор (контракт), который является договором, определяющим их имущественные права. Он регулирует права супругов на личное и совместно нажитое имущество как на то время, что они находятся в браке, так и на случай развода.

Такой договор может быть заключён или расторгнут в любое время по соглашению между мужем и женой. А вот нематериальные вопросы (общение с детьми, их воспитание и т.п.) в нашей стране пунктами брачного контракта быть не могут, хотя во многих странах и эта сторона жизни оговаривается заранее.

Этот договор не говорит о том, что вступающие в брак молодые люди не доверяют друг другу. Просто они предусмотрительны и хотят, чтобы недоразумения в хозяйстве не влияли на их жизнь.

История брачного договора насчитывает тысячи лет. Он существовал ещё в Древнем Египте и в Древнем Риме, где процедура вступления в брак рассматривалась как обычная сделка. Но потом люди научились совмещать любовь с материальными отношениями или, во всяком случае, не путать

Наши подписные индексы • П 3509 • П 3506 Детская энциклопедия

одно с другим. Существовал брачный договор и в Российской империи. Так, каждый супруг мог самостоятельно распоряжаться своими деньгами, хотя содержать семью было обязанностью мужчины.

ЭТО ИНТЕРЕСНО

В брачный договор включают порой не только имущественные права и расчёты. Иногда любовь может заставить человека отказаться от увлечения всей жизни. Например, Чарлз Симони, совершивший два путешествия на околоземную орбиту в качестве космического туриста, женившись, пообещал супруге больше этого не делать. Это обещание стало пунктом в брачном контракте.

Развод: почему и как?

Ни для кого не секрет, что не всякая семья оказывается прочной. Бывает и так, что люди, прожив некоторое время вместе, решают расстаться. Что тому послужило причиной? Таких причин может быть много, но на всякую семейную пару и одной бывает достаточно!

Случается так, что люди до свадьбы плохо знали друг друга, а потом выяснилось, что у мужа и жены разные вкусы, привычки, понимание того, что такое хорошо, а что такое плохо. В такой ситуации говорят: не сошлись характерами! Иногда разводу способствуют семейные неурядицы, житейские неприятности, непонимание близких людей… Бывает, что кто-то из супругов начинает злоупотреблять алкоголем, а бывает, что в семейную жизнь вмешивается посторонний, и с появлением нового человека кому-то из них кажется, что была совершена ошибка, а настоящая любовь – вот она! В общем, как заметил когда-то Лев Толстой в первых строках романа «Анна Каренина», «все счастливые семьи похожи друг на друга, каждая несчастливая семья несчастлива по-своему…». И общих рецептов преодоления семейных трудностей нет.

Развод – не слишком приятная процедура. Если в семье нет детей, то оформить его можно в том же ЗАГСе, где молодожёны стали мужем и женой. А если в семье есть дети или у поссорившихся супругов есть друг к другу материальные претензии, то в дело вступает суд. Он должен учесть интересы детей, решить – с кем дети будут жить, а кто из родителей станет приходящим, назна-

Наши подписные индексы • П 3509 • П 3506

чить алименты (материальные средства, деньги), которые бывший супруг должен будет выплачивать на содержание детей до их совершеннолетия.

В старые времена в России развод был делом очень трудным. Церковь как могла противилась ему, считая, что браки совершаются на небесах и один раз в жизни. Получить разрешение на развод можно было в исключительных случаях, по специальному разрешению Синода (высший церковный орган Российской империи). Всё это было и правильно, и неправильно. Браки в те времена заключались нередко против воли жениха и невесты, молодые не любили друг друга. Часто бывало так, что у мужа новая семья, он растит детей, а всё ещё числится мужем давно оставленной им женщины.

Развод ещё недавно был практически запрещён и в некоторых католических странах, как Италия. Общество активно боролось с такими запретами и в конце концов побеждало, дав мужчине и женщине свободу самим распоряжаться своей судьбой. И всё-таки, повторим, развод – это очень тяжело, и больше всего для детей. А потому в семье нужно быть терпимее друг к другу, стараться не доводить дело до разрыва.

ЭТО ИНТЕРЕСНО

Одним из указов французского императора Наполеона I был закон о разводах. Наполеон и сам развёлся со своей женой Жозефиной. Почему нужно было разводиться с любимой женой? Просто у Наполеона и Жозефины не было детей, а императору обязательно нужен был наследник престола. Плохо быть императором?

Наши подписные индексы • П 3509 • П 3506

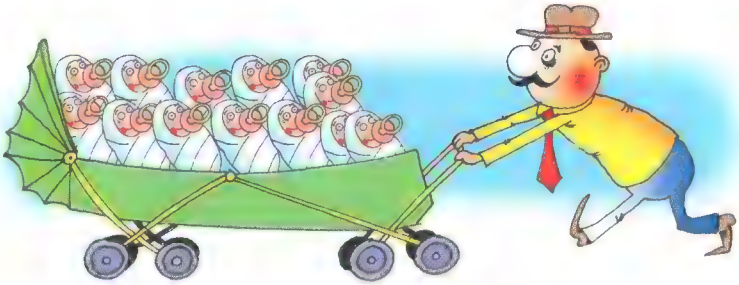

Чтобы мы не исчезли!

А сколько детей должно быть в семье, для того чтобы человечество не сокращалось? Давайте считать. Вы, к примеру, у мамы с папой единственный сын (или дочь). Родителей у вас – двое; у каждого из них, в свою очередь, есть свои родители (ваши бабушки и дедушки) – их четверо. А прабабушек и прадедушек в вашей семье было сколько? Уже восемь! Значит, для того чтобы вы, единственный, смогли появиться на свет, в этом мире до вас жили 14 человек! Если следовать такой арифметике, то население Земли очень быстро сократится, а в будущем просто исчезнет! Но так на деле не происходит, потому что у большинства родителей не один и даже не два ребёнка.

Учёные подсчитали: для того чтобы население страны просто держало количественный уровень численности, у каждого из родителей должно быть примерно 2,3 ребёнка. Вы удивлены: что за ребёнок «с дробью»? Всё просто: это статистический показатель, который говорит, что у одних родителей детей трое или четверо, а у других может быть и два ребёнка. Вот в среднем 2,3 и получается…

Когда-то в России было принято иметь в семье 5–8–10 детей! А сейчас население и нашей страны, и многих развитых стран мира сокращается и стремительно стареет. Детей рождается не так много, как нужно, а, научившись бороться с болезнями, люди стали жить гораздо дольше и качественнее, чем, к примеру, 100 лет назад. Для того чтобы выплачивать пенсии, нужны молодые, работоспособные люди (иначе откуда взять деньги?). А их становится всё меньше. Вот почему и учёные, и государственные деятели бьют тревогу, призывают мам и пап обзаводиться не одним ребёнком, а двумя-тремя.

Сегодня многие государства пытаются поощрять рождаемость, помогают тем, кто решил завести несколько детей. Есть такие программы помощи и у нас: маме оплачивается декретный отпуск,

Наши подписные индексы • П3509 • П3506

который может предоставляться до трёх лет, выплачиваются различные пособия на детей. Предусмотрена и такая мера государственной поддержки, как материнский капитал.

В недавнем прошлом в нашей стране существовало звание «Мать-героиня». Его учредили в 1944 году, в это время ещё шла Великая Отечественная война, в которой погибли многие миллионы человек. Звание давалось тем матерям, которые родили и воспитали 10 детей. А матери, у которых было 5 или 6 детей, награждались «Медалью материнства» 1-й и 2-й степени. Первой женщиной, получившей звание «Мать-героиня», стала жительница посёлка Мамонтовка Московской области Анна Алексахина, воспитавшая 12 детей. Всего же этого звания удостоилась 431 тысяча матерей Советского Союза. На сегодняшний день в Госдуму внесён законопроект, предлагающий возродить это звание.

Сегодня в России для отличившихся пап и мам есть особая награда – орден «Родительская слава». Он учреждён в 2008 году и предназначен для вручения за особые заслуги в деле воспитания детей. В России в начале XX века уже была подобная награда – знак Святой Ольги, предназначенный для матерей, отличившихся в воспитании детей. Единственным его кавалером была Вера Панаева, воспитавшая трёх сыновей, ставших героями Первой мировой войны. От этого знака отличия и современная награда унаследовала свой облик: крест и лента со светло-голубыми полосами.

ЭТО ИНТЕРЕСНО

Если верить справочникам, то самой многодетной семьёй в Западной Европе за последние 200 лет можно считать супругов Девод из Франции. У них родилось 25 детей, из которых 23 выжили. Хотя в 1782 году в Москву была прислана ведомость Никольского монастыря, в которой было записано, что крестьянин

Наши подписные индексы • П 3509 • П 3506

Шуйского уезда Фёдор Васильев, «женатый два раза, имел от обоих браков 87 детей. Первая жена за 27 родов принесла ему четыре раза по четыре, семь раз по три и 17 раз по два ребёнка. Вторая жена родила два раза по три и шесть раз по два ребёнка…». Всего же к 75 годам у этого крестьянина в живых осталось 82 ребёнка из 87! Уникальный случай для того времени!

Что такое демография?

В предыдущей главе мы разбирали, сколько детей должно быть в каждой семье, чтобы количество населения в стране хотя бы оставалось на одном уровне, а ещё лучше – постепенно росло. А между тем люди, увы, смертны, и никто этот закон природы изменить не может. Значит, кроме прироста населения всегда существует и его убыль. Ей здорово «помогают» войны и стихийные бедствия. Главное, чтобы убыль не превышала прибыль.

Среди прочих наук есть и такая, которая изучает закономерности воспроизводства населения, его зависимость от экономики, от тех условий, в которых живут люди, а также от особенностей климата и других явлений природы. Она носит название «демография» (от *греч.* demos – народ и grapho – пишу; получается «народоописание»). В сферу интересов демографии входит также размещение населения по определённым территориям, перемещение людей из одного региона в другой (миграция) и др. Иногда демографией называют не научную дисциплину, а практическую деятельность по сбору данных о численности, составе, перемещениях и воспроизводстве населения (рождаемости).

Для чего все эти исследования нужны? В первую очередь для разработки политики государства в области обеспечения нужд населения, выяснения причин изменения численности населения, а также планирования распределения трудовых ресурсов (необходимого для разных видов промышленности и сельского хозяйства количества людей на той или иной территории). Ответы на многие вопросы демографии даёт всеобщая перепись населения, которая проводится в России регулярно, а также выборочные опросы и исследования в некоторых регионах и городах.

Демография – наука древняя. В Древнем Египте, в античных и некоторых средневековых государствах делались попытки ограничить или увеличить с помощью законов численность населения. Даже в новые времена такая политика существует. В Китае, например, только недавно был отменён закон, который запрещал любой семье заводить больше одного ребёнка. Это было

Наши подписные индексы • П 3509 • П 3506

вызвано тем, что Китай – самая многолюдная страна в мире, и численность населения здесь потихоньку подбирается к полутора миллиардам! А в нашей стране, где прирост населения в конце XX – начале XXI века невелик, государство, напротив, заинтересовано в том, чтобы в каждой молодой семье было не меньше двух-трёх детей.

Для изучения проблем демографии в России существуют научно-исследовательские институты, а также кафедры в некоторых университетах (например, в МГУ). Есть и серьёзный государственный орган – Росстат, в обязанности которого входит и демографический анализ обстановки в Российской Федерации. Ведь это очень важный вопрос для каждой страны.

ЭТО ИНТЕРЕСНО

Первая всеобщая перепись населения в России (тогда – в Российской империи) была проведена в 1897 году. Переписывать население было трудно: некоторые народности и религиозные группы не хотели в ней участвовать. Категорически отказывались, например, от переписи сёла, где жили староверы, считавшие её «делом антихриста». В народе кое-где ходили слухи, что перепись – к войне и с её помощью хотят выяснить: сколько солдат можно набрать в армию. Численность населения России, по данным этой переписи, составила 125 680 682 человека. Императором Николаем II была даже учреждена специальная медаль «За труды по первой всеобщей переписи населения». Ею были награждены около 100 тысяч человек, в их числе писатель А.П. Чехов, учёный и путешественник П.П. Семёнов-Тян-Шанский (он был инициатором этой переписи), московский генерал-губернатор, великий князь Сергей Александрович и др. В XX веке всеобщая перепись населения производилась в нашей стране неоднократно. На 1 января 2021 года, по оценке Росстата, в России было 146 171 015 постоянных жителей (не считая тех, кто приехал к нам на заработки).

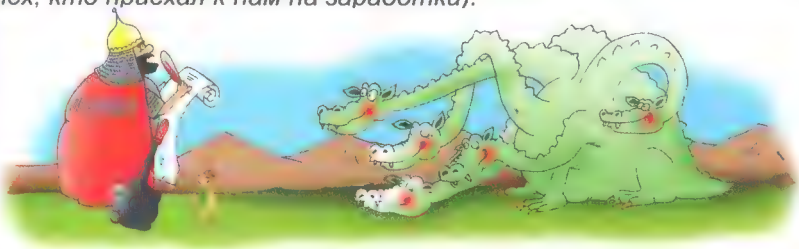

Наши подписные индексы • П 3509 • П 3506

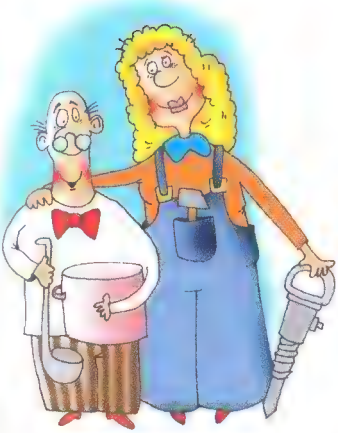

Родители и школа

Ваши родители бывают в школе? На родительское собрание приходят? А по специальному приглашению преподавателей заглядывают? Значит, есть повод! Хотя родителям нужно бывать в школе и без неприятного повода. Это ведь хорошо, когда ваши учителя и товарищи их знают и родители знакомы со всеми вашими одноклассниками. Тогда им можно всё про школьные дела рассказывать – они поймут.

Ведь и родители, и школа хотят одного: чтобы вы выросли умным, образованным и, соответственно, счастливым человеком. А раз дело общее, то делать его приходится плечом к плечу. Впрочем, если вы хорошо учитесь, то чего вам бояться, если родители заглянут в школу просто так, «на огонёк»?

Часто бывает и так, что не только школа нужна родителям, но и они школе могут помочь и словом, и делом. Ваши родители имеют разные профессии (инженеры, врачи, геологи, писатели, журналисты, военные, банковские работники и т.д.). Помните: «Мамы разные нужны / Мамы разные важны!..» Кто-то из родителей поможет школе с ремонтом, а кто-то расскажет о своей профессии или о своих путешествиях в дальние края…

А бывает и так, что дети (особенно мальчики), подрастая, начинают вдруг стесняться родителей. Им кажется, что их могут назвать «маменькин сынок». Дома они любят и поговорить с мамой, и приласкаться к ней, а в школе или во дворе делают вид, что они – сами по себе! Это неправильно. Родители умные люди и ни за что не будут вам делать замечание при ребятах или ставить вас в неудобное положение. Поэтому показывать на улице или в школе, будто бы вы вовсе не знакомы с папой или мамой, нехорошо! Им обидно. Родителей нужно не только любить, но и уважать. Ими нужно гордиться. С ними можно и нужно дружить, а разве своих друзей стесняются?

Разве можно родиться незаконнорождённым?

«А разве можно родиться незаконнорождённым?» – спросите вы. В наше время, разумеется, нельзя: каждый появившийся на

Наши подписные индексы • П 3509 • П 3506

свет ребёнок – равный среди равных. А вот в старину такое случалось частенько. Дело в том, что настоящим сыном (или дочкой) по закону считался только тот, кто был рождён в семье родителей, обвенчавшихся в церкви. Если же люди просто полюбили друг друга, стали жить одной семьёй, то их ребёнок считался незаконным. Вельможи, даже любя своих внебрачных детей, вынуждены были придумывать для них новые фамилии. Так, из рода князей Репниных вышел Пнин, а для незаконного сына императрицы Екатерины II придумали и фамилию, и титул – он стал графом Бобринским. Иногда судьба незаконного отпрыска была примечательной. К примеру, сын никому нынче не ведомого дворянина И.А. Яковлева стал знаменитым писателем А.И. Герценом.

Беспризорники – как такое возможно?

Каждый человек должен иметь семью. А тем более – маленький человек. Разве папа и мама могут «просто исчезнуть»? Но в жизни всякое бывает. Сколько, например, в истории человечества было войн, в которых гибло великое множество людей, причём не только военных! И как следствие, многие дети во время войны остаются без родителей. Но не все из них попадают в дом ближайших родственников или детский дом. Многие оказываются на улице, превращаясь в беспризорников. У них нет жилья, они ночуют где придётся, едят то, что удаётся выпросить, а иногда и украсть. Они не учатся, их не лечат доктора. У них просто нет детства.

Особенно много беспризорных детей было в нашей стране после Октябрьской революции 1917 года, во время Гражданской войны, когда в кровавой междоусобице погибли, умерли от голода и болезней миллионы людей. Сотни тысяч ребятишек бродили тогда по дорогам России, перебираясь из города в город и пугая своими лохмотьями «почтеннейшую публику». Помните песню беспризорников из фильма «Республика ШКИД»:

По приютам я с детства скитался,
Не имея родного угла…
Ах, зачем я на свет появился,
Ах, зачем меня мать родила!..

А бродившие по улицам в то время реальные беспризорники распевали другие частушки:

Наши подписные индексы • П 3509 • П 3506

А я не папина,
А я не мамина,
Я на улице росла,
Меня курочка снесла!

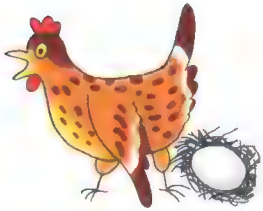

Только лет через 10–15 страна справилась с беспризорностью, открыв сотни детских домов и трудовых коммун, куда определяли тех ребят, которых испортила улица. Самым знаменитым педагогом, посвятившим жизнь организации таких коммун, был А.С. Макаренко, написавший об этом несколько интересных книг. А фильм «Республика ШКИД» снят по повести писателей Л. Пантелеева и Г. Белых, которые сами когда-то были беспризорниками и учениками этой необычной петроградской школы.

Тысячи и тысячи беспризорных детей выплеснула на улицы и Великая Отечественная война: их родители погибли, потерялись во время эвакуации, а мальчики и девочки остались одни. Им старались помочь, отправляли их в детские дома, но некоторых «засасывала улица».

Беспризорников «штампует» не только война. Многие становятся сиротами и в наше время, при живых родителях. К сожалению, в жизни ещё много неблагополучных людей, которые живут, не обращая внимание на своих детей. Бывает, что дети убегают из дома, столкнувшись с жестокостью и несправедливостью в своей семье. Они попадают в полицию, их стараются пристроить в детский дом, но часто они снова оказываются на улице. Как им всем помочь?

ЭТО ИНТЕРЕСНО

В старину детские дома в России носили название «Дом призрения». Некоторые ребятишки удивятся и обидятся: разве тогда детей в России презирали? Они, наверное, не обратили внимание на то, что слово «презрение» пишется через «е», а в словах «дом призрения», стоит «и». Призрение – находится «при зрении», под наблюдением и опекой. Так что никакого унижения в этом названии нет.

Наши подписные индексы • П3509 • П3506

БУДНИ И ПРАЗДНИКИ

Дела «мужские» и «женские»

Часто можно услышать в разговоре: «Не мужское это дело – у плиты стоять!» или по какому-то другому поводу: «Не женское это дело…» А какие дела «мужские» и какие «женские»?

В первобытном обществе мужчина был кормильцем семьи. Он ходил на охоту, а женщина оберегала костёр, собирала коренья, присматривала за детьми. С той поры прошли тысячи лет. Изменились условия жизни, но мужчина ещё очень долго оставался главным в семье и хозяином в доме.

Многие годы женщины боролись за своё равноправие с мужчинами. Да и время нынче другое: женщины стали работать, приобретать соответствующее образование, получать за свой труд деньги. Но ещё в начале прошлого века многие профессии были для женщин недоступными. Невозможно, например, было встретить женщину-адвоката или женщину-врача; не было и женщин-водителей на транспорте. Женщина не могла занимать должность профессора в университете или возглавлять банк. Даже повара в ресторанах и богатых семьях были только мужчинами. Но когда началась Первая мировая война и большинство мужчин ушли на фронт, то многие их профессии стали с успехом осваиваться женщинами.

Наши подписные индексы • П3509 • П3506

В Советском Союзе женщины формально пользовались равными правами с мужчинами, но выражение «не женское это дело» оставалось привычным. Хотя в некоторых случаях это было оправданно: разве подобает женщине ворочать тяжести в цехах завода или работать грузчиком? Иногда случалось и так.

А как обстоит дело в семье? Почему-то считается, что готовить обед, стирать, мыть посуду – женское дело. Некоторые мальчики обидятся, если им предложить этим заняться. Но ведь это совершенно неправильно! Родители работают, так почему же именно мама, придя домой вечером, должна ещё и убирать, и готовить, и мыть посуду? И папа может приготовить ужин не хуже мамы – пальчики оближешь!

И ты сам, если захочешь, сможешь выполнить любую работу. Перенимай опыт у взрослых, спрашивай, если чего-то не понимаешь, и всякая домашняя работа будет тебе знакома. Тем более что сегодня домашний труд облегчают множество умных машин, в работе с которыми современные мальчишки и девчонки разбираются даже лучше родителей. Обычно как бывает: кто-то из членов семьи что-то умеет лучше, у него это выходит сноровистей – вот и будем считать это его обязанностями! Но самое правильное, если все домашние дела делают сообща или выполняют по очереди.

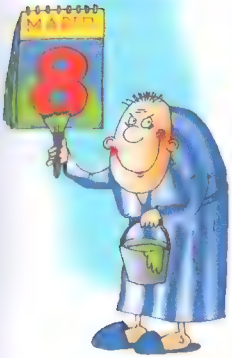

ЭТО ИНТЕРЕСНО

Один предприимчивый зарубежный издатель выпустил в свет календарь с синими и зелёными листочками для каждого дня недели. Если день окрашен в синий цвет – ужин готовит мужчина, а если зелёный – женщина. Календари, говорят, раскупили за несколько дней, причём главными покупателями оказались женщины.

Кто поможет папе и маме?

О чём эта глава? О том, что как бы мы по справедливости ни распределяли семейные обязанности, всё равно основной груз забот лежит на старшем поколении. Может быть, это и справедливо: они старше, опытнее, к тому же это именно они создали вашу семью. Кто и как может помочь вашим родителям? Попробуем разобраться.

У большинства из вас есть бабушки и дедушки. Возможно, они живут не с вами, а отдельно, на другой улице. Но они любят всех вас и всегда откликаются на любую просьбу о помощи. Бабушка

Наши подписные индексы • П 3509 • П 3506

или дедушка отводят вас в детский сад или школу, пока вы учитесь в младших классах. Бабушка всегда поможет маме приготовить обед, а дедушка – починить сломавшийся пылесос. Нередко именно с бабушкой или дедушкой вы проводите больше всего времени – ведь папа и мама работают! А с ними интересно. Они многое помнят о той жизни, о которой вы знаете только из книг; многое видели и пережили. Им есть что рассказать вам. Но мы надеемся, что вы не эксплуатируете дедушку и бабушку на полную катушку и даёте им отдохнуть…

Если бабушки с дедушкой в семье нет или они ещё работают, живут очень далеко, то помочь родителям воспитывать детей могут специальные работники. Это няня (для самых маленьких) или гувернёр (для ребят постарше). Разумеется, пригласить их в семью могут только те родители, которые хорошо зарабатывают, так как этим людям нужно платить зарплату. Но обеспеченных людей в нашей стране становится больше, и профессии няни и гувернёра становятся распространёнными. Ещё в XIX веке они были в каждой дворянской (и просто состоятельной) семье. Помните няню А.С. Пушкина, знаменитую Арину Родионовну? Он ей стихи посвящал! Или француза-гувернёра, который в детстве опекал Евгения Онегина? Французы, немцы, англичане в те времена часто приезжали в Россию на заработки:

Monsieur l'Abbé, француз убогой,
Чтоб не измучилось дитя,
Учил его всему шутя,
Не докучал моралью строгой,
Слегка за шалости бранил
И в Летний сад гулять водил…

Конечно, не все гувернёры и домашние учителя похожи на этого легкомысленного француза, хотя большинство нынешних ребят вряд ли что-то смогут сказать по этому поводу – они с ними не знакомы. Вам, наверное, больше запомнилась смешная, хотя и вредная фрекен Бок из мультфильма, снятого по повести А. Линдгрен «Малыш и Карлсон, который живет на крыше». Что ж, и такие «домомучительницы» тоже в жизни бывают! Хотя в фильме она, в конце концов, исправляется…

Наши подписные индексы • П 3509 • П 3506

А с кем вы знакомы? С воспитательницей в детском саду, куда вы, скорее всего, ходили перед школой. Задача детского сада – помочь родителям в уходе за детьми. В детском саду дети находятся днём, когда родители на работе. А когда дети подрастают, их воспитанием и образованием вместе с родителями занимается школа… Что такое школа, вам объяснять не нужно: вы уже школьники – сами знаете!

Бабушки-дедушки, детсад-школа – это всё хорошо. Но разве вы сами не можете помочь родителям? И не только по хозяйству, о чём мы с вами уже говорили. Можете и с младшей сестрёнкой посидеть, пока родители на работе, и с братишкой поиграть. А если он уже первоклассник, то и помочь ему уроки сделать: вы ведь, наверное, в пятом или даже шестом классе? Вот и хорошо, значит, мы за вашу семью спокойны – у вас «всё путём»!

Семейный бюджет и карманные деньги

Что такое семейный бюджет? Что такое вообще бюджет? Он ведь есть у каждого государства, у каждого учреждения, промышленного предприятия… Бюджет – это совокупность всех доходов и расходов за какое-то время (месяц или год). Для государства бюджет рассчитывают заранее. Этим занимается министерство финансов, привлекая для работы другие ведомства и научные институты. При составлении бюджета учитывается, сколько и на чём государство может заработать, сколько получить в виде займов, сколько отдать, сколько потратить на зарплату военным, учителям, врачам, на строительство дорог и спортивных сооружений, на выплату пенсий и пособий на детей… Все расходы, все статьи бюджета утверждаются Государственной Думой, а сам бюджет подписывается Президентом РФ. В каждой стране есть похожая процедура.

А семейный бюджет? Мы же не определяем заранее: сколько за год потратим на питание, сколько на отпуск, сколько на одежду и другие покупки, сколько на карманные расходы сможете получить вы… Хотя зря мы это не делаем! Зарплата папы и мамы более-менее известна; каждый знает, сколько он может получить отпускных и даже премий за хорошую работу. Известны, как правило, и другие статьи возможных доходов семьи (пенсии, пособия и др.).

Подсчитать все расходы семьи заранее, разумеется, труднее. Никто не может с точностью сказать, когда ты вырастешь из своей

Наши подписные индексы • П 3509 • П 3506

куртки или порвёшь брюки! А сколько уйдёт на питание? Но сколько могут стоить необходимые крупные покупки, предположить всё-таки можно. Сколько придётся потратить на стройматериалы для дачного дома, сколько будут стоить обои и паркет для городской квартиры? Зайдите в магазин или загляните в Интернет, и примерный уровень цен будет ясен. Сколько нужно будет заплатить за квартиру, электричество, телефон? С этим тоже всё понятно. Да и примерная стоимость «продуктовой корзины» (так называют минимум продуктов, необходимых для жизни каждого человека) не тайна.

Вот и получается, что семейный бюджет можно рассчитать заранее, хотя бы приблизительно. Тем более что утверждать в Думе его не надо, достаточно семейного совета или просто делового обсуждения. Кстати, каждый из вас вполне может принять участие в таком обсуждении. Это будет полезно и для бюджета (вы сможете что-то подсказать родителям, высказать свои пожелания), так и для вас самих. Обязательно нужно представлять себе, куда идут деньги, заработанные старшим поколением. Это добавляет уважения к взрослым и заставляет сдержаннее относиться к собственным запросам.

А можно предложить родителям и такой вариант: вы становитесь семейным казначеем. Нет, деньги по-прежнему будут лежать в банке или в кошельке родителей, но вы заведёте тетрадочку, разграфите каждую страничку по «статьям бюджета» и станете записывать каждый вечер все расходы и доходы. Это будет ваша семейная обязанность! И тогда мама не сможет с ужасом воскликнуть: «Куда ушли деньги?» Вы ей покажете: на что и сколько потрачено.

В семейном бюджете могут быть учтены и те деньги, которые вам выделяют на карманные расходы и которыми вы можете распоряжаться самостоятельно: купить булочку в школьном буфете, съесть мороженое…

Вам, наверное, кажется, что родители не слишком щедры на выдачу карманных денег. Вот у Коли или Васи в карманах денег гораздо больше! Но, во-первых, воспитанные люди не считают деньги в чужих карманах, а во-вторых, родители, вероятно, дают вам столько, сколько могут дать, а в-третьих, если вам уже 14 лет и вам хочется ку-

пить что-то, превышающее стоимость ваших карманных денег, то можно попробовать заработать эти деньги самостоятельно. Летом, когда большинство ваших сверстников «отдыхают без устали», некоторые мальчишки и девчонки трудятся. Они делают это с разрешения родителей и учатся зарабатывать самостоятельно. Они разносят газеты, устраиваются на месяц или два курьером, находят себе посильную и разрешённую законом для подростков работу. Такой каникулярный заработок вещь обычная. В странах с развитой рыночной экономикой даже многие дети банкиров и промышленников не выпрашивают у родителей деньги, а зарабатывают их сами во время каникул. И никто этого не стыдится. Мальчишки и девчонки должны уметь зарабатывать. А бывает и так, что ребята, заработав летом деньги, тратят их не на свои капризы, а отдают маме. В некоторых семьях эти деньги бывают совсем не лишними. Тот из вас, кто читал повесть В.П. Катаева «Хуторок в степи», помнит, как гимназист Петя Бачей, заработав репетиторством свой первый в жизни полтинник, мечтал о том дне, когда он сможет сказать распоряжавшейся семейным хозяйством тёте: «Тут я заработал уроками немного денег, так, пожалуйста, возьмите их. Может быть, они вам пригодятся на базар». А вам разве не приятно будет «удивить» своих родителей?

Семейный праздник

Кто же не любит праздники? Они бывают разными: общими для всего мира (например, Новый год), для всей страны (День России) или для людей, которые исповедуют одну религию (например, Рождество или Пасха для христиан). Есть праздники профессиональные: День рыбака, День геолога, День поэзии и др. Во всём мире отмечают День отца, День матери и даже День бабушки и дедушки.

А бывают праздники семейные. Это, к примеру, годовщина свадьбы мамы и папы. Если вы знаете, когда это произошло, отметьте этот день в своём календаре и постарайтесь сделать родителям какой-нибудь сюрприз. Или просто поздравьте их рано утром, когда они ещё и сами не вспомнили, что за день сегодня. Это ведь так приятно! День, когда вы впервые пошли в школу, тоже стал вашим семейным праздником. Пройдёт время, и ваша семья торжественно от-

Наши подписные индексы • П 3509 • П 3506

метит день, когда для вас прозвенит последний школьный звонок… А в общем, семейным может стать любой праздник. Главное, собраться вместе за праздничным столом, чтобы всем было весело и уютно. За столом в этот день могут быть не только разные вкусности, но и настольные игры. Ведь они – тоже часть общего праздника!

Многие считают такой всемирный праздник, как Новый год, праздником семейным. Поздно вечером вся семья соберётся за праздничным столом, откроют бутылку с шампанским или простым соком (это не так важно!) и пожелают друг другу успехов в наступающем году, здоровья, исполнения желаний. А огни новогодней ёлки будут подмигивать и тоже говорить: «С новым годом! С новым счастьем!» А потом Дед Мороз (или папа с мамой) обязательно подарит вам что-то очень интересное! Подарок совсем не обязательно должен быть дорогим, но он непременно должен быть сделан от души, радовать того, кому предназначен.

Когда-то в российских семьях было принято делать игрушки для новогодней (рождественской) ёлки самостоятельно. Если вы уже читали замечательную повесть писателя Алексея Толстого «Детство Никиты», то должны помнить, что дети делали в канун праздника. Они обертывали золотой фольгой орехи и шишки, клеили из цветной бумаги домики, вырезали звёздочки и снежинки… Сейчас все новогодние игрушки покупают в магазинах. Это, конечно, легче. Они красивые и блестящие. Но игрушка, сделанная своими руками, может оказаться ближе сердцу! Попробуйте к следующему Новому году что-то сделать своими руками! И этот праздник станет по-настоящему семейным.

ЭТО ИНТЕРЕСНО

В наше время как-то не принято поздравлять родных и друзей по почте, открытками. Разве что эти открытки виртуальные, присланные с электронной почтой. А ещё лет 30–40 назад наши почтовые ящики распухали от поздравительных открыток, полученных в канун Нового года. Между прочим, первая такая открытка была напечатана в Лондоне в 1843 году. Тогда-то и появилась эта традиция – обмениваться напечатанными в типографии поздравлениями!

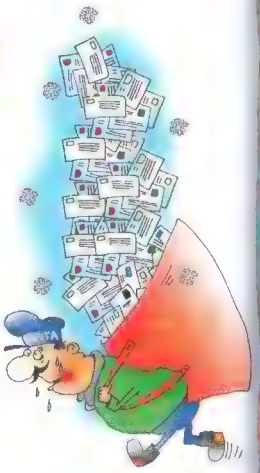

Наши подписные индексы • П 3509 • П 3506

Семейный альбом и семейный архив

Что такое семейный альбом? Ответ прост: это альбом для фотографий, где после каждого дня рождения, после отпуска, после прибавления в семействе или просто после поездки на дачу появляются новые фотоснимки. Сейчас многие, обзаведясь цифровыми камерами или используя для этой цели мобильный телефон, перестали печатать фото по старинке, на фотобумагу. Перегоняют всё в компьютер и – смотри сколько душе угодно!

Но всё-таки старомодный семейный альбом ещё не скоро станет экспонатом Музея вчерашнего дня! Ведь в нём есть ещё совсем старые, чёрно-белые фотографии ваших родителей, дедушек, бабушек. А то и дедушкиных, бабушкиных родителей, в платьях с кружевами, в старомодных пиджаках и смешных шляпах-котелках (они были в моде в начале XX века) или кепках с крошечным козырьком (такие носили после Великой Отечественной войны), либо людей в военной форме, не вернувшихся с полей сражений… А вот и вы сами – крошечные! – на руках у счастливых родителей. Интересно!

Такой альбом служил когда-то путеводителем по дому, куда вы пришли в первый раз, провожатым по жизни семьи. Нового знакомого усаживали на диван и давали в руки альбом, а кто-то из знатоков семейной истории садился рядом и уточнял: это мой прадедушка с усами и бородой, а это – дядя на строительстве Магнитки, а это – прабабушка в том году, когда она окончила гимназию в Петербурге… За каждой фотографией стоит госпожа История: и история большой страны, и история семьи со всеми её радостями (когда человеку плохо, он обычно фотографироваться не идёт) и теми мелкими житейскими обстоятельствами, которые без этих фотографий просто-напросто забылись бы навсегда… И для составления своей родословной (помните генеалогическое древо?) такой альбом незаменим! Берегите семейные альбомы, ребята, и обязательно, пополняя его страницы, подписывайте новые фотографии, чтобы через много лет можно было без труда объяснить детям и внукам, кто есть кто на его страницах…

С семейным альбомом всё вроде понятно. А вот что такое семейный архив? Есть архивы государственные, исторические, где хранятся старинные документы, с которыми могут работать историки и

Наши подписные индексы • П 3509 • П 3506

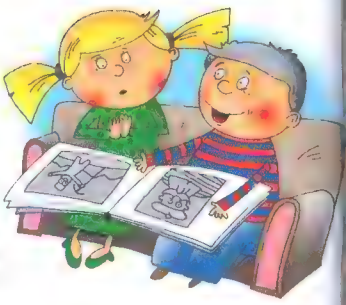

писатели. А кому нужен семейный архив? Вам и вашим потомкам.

Что в таком архиве может находиться? Во-первых, документы: какие-то дипломы и почётные грамоты, вырезки из газет, где встречаются фамилии кого-то из членов семьи, дневники и записки, авторами которых были ваши дедушки и бабушки. А может быть, даже школьные дневники вашего папы (интересно, а он тогда получал только одни пятёрки, как сам утверждает, или это не так?). А во-вторых, письма. Сейчас мало кто общается с находящимся вдали от дома родственником или другом, используя для этого перо, бумагу и почтовый конверт. Есть электронная почта, есть скайп для общения через тысячи километров. Но их на годы и века не сохранишь, а письма могут жить долго! Старые письма могут рассказать о том, что делали 50 или даже 100 лет назад ваши предки, какие заботы их одолевали, какая была погода в вашем городке и даже о том, сколько стоило молоко в магазине.

В старые времена письма писали подробные, со многими деталями и обстоятельствами. А солдатские письма с фронта – треугольники без марки с адресом полевой почты? Они когда-то были добрым знаком того, что родной человек жив! Старые письма (эпистолярный архив), разумеется, есть не в каждой семье. Что-то просто выбрасывалось, терялось при переездах, сжигалось в печках – где дома хранить такую массу бумаги? Но случайно сохранившиеся старые письма со временем превратились в настоящий исторический роман, и их можно читать с огромным интересом! Если такие конверты есть в вашем доме, не выбрасывайте их – это важная часть вашей семейной истории…

ЭТО ИНТЕРЕСНО

Письма великих людей очень важны для исследователей. Художники, писатели и поэты писали друг другу; учёные общались между собой; и каждый сообщал такие подробности, без которых сочинённые ими романы, сделанные научные открытия или созданные картины будут нам не до конца понятны. Письма А.С. Пушкина, Л.Н. Толстого, Б.Л. Пастернака, А.П. Чехова и М.И. Цветаевой – это очень любопытно! В них есть всё: и любовь, и ненависть, и горечь от предательства старого друга, и радость от встреченной любви. Письма – это зеркало души!

Наши подписные индексы • П3509 • П3506

Семейные увлечения, или Чем занять вечер?

У вас есть какие-то увлечения, хобби? Вы собираете монеты, марки, посещаете танцевальную студию или спортивную секцию? Любите читать книги, смотреть мультфильмы или проводите часы у компьютера? Всё это, разумеется, в свободное от уроков время. А что любят делать в свободный час ваши родители?

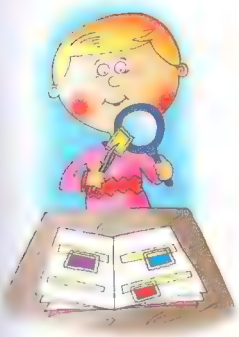

В старину увлечения нередко передавались по наследству. В помещичьих семьях такими увлечениями были охота, занятия конным спортом, а нередко и собирательство. Многие коллекции, переходя от отца к сыну, становились ещё больше и ценнее. Иногда они со временем становились основой для музея!

Человеку, который чем-то увлечён, жить становится интереснее. И окружающие говорят о нём: «Это человек увлечённый!» А если увлечённых целая семья? Ведь бывает же так, что папа всю жизнь собирает марки и вас с братом этим заразил. Но папа собирает «всё про космос», а вы предпочитаете спортивную тематику. Вот тут-то и возникает настоящее взаимопонимание: разузнать, что и как, вместе изучать каталог марок, следить за новинками, удачно обменяться марками с товарищем, радоваться, что ваша (и папина) коллекция растёт… Это уже не просто хобби, это – семейное хобби!

Впрочем, почему обязательно марки? А разве не может быть семейным увлечением футбол? Не только совместные походы на стадион, когда играет ваша любимая команда, но и воскресный поход на ближайшую спортплощадку, где собираются такие же, как вы, любители «постучать по воротам». Семейным увлечением могут быть любовь к музыке, еженедельные выезды на природу, за грибами или копание на грядках… Да мало ли что!

А если ваши родители, брат или сестра увлечены не тем, что интересно вам? Так тоже бывает. Ничего страшного: нужно с уважением относиться к тому, что у них свои интересы. И не хвастаться только своими достижениями, а радоваться, когда у ваших близких что-то получается. Нужно научиться любить то, что любят они. И тогда, занимаясь каждый своим делом, вы будете чувствовать, что все эти увлечения – семейные.

Семейным увлечением может стать и ежегодный семейный отдых. Ведь отдыхать нужно обязательно! И если предоставляется возможность отдыхать целый месяц (пока у родителей отпуск), то

Наши подписные индексы • П3509 • П3506

и подойти к этому делу нужно обстоятельно, с выдумкой. Можно просто отправиться на дачу. Там вы будете купаться, в лес за ягодами ходить, рыбачить в своё удовольствие. А можно отправиться в туристическую поездку. Только представьте, какая у нас огромная и красивая страна, сколько интересных мест!

Вот, например, можно всей семьёй отправиться в автомобильную поездку по Золотому кольцу и побывать в старинных русских городах и сёлах. Или проехать по шоссе из Санкт-Петербурга в Москву, посмотреть: что изменилось там со времён, о которых писал А.Н. Радищев? Но главным в любом таком путешествии будет то, что вы – все вместе. Вы обмениваетесь впечатлениями, обсуждаете увиденное, строите планы на будущее.

Вопрос увлечений особенно важен, когда приходит вечер. Есть даже такое выражение: «Как убить время?» Хотя время само по себе настолько драгоценно, что его вовсе не нужно убивать, его и так всегда не хватает. И всё-таки, как провести вечер в семье, чтобы было интересно и не слишком похоже на прошлые вечера? Не всё же смотреть телевизор!

Между тем есть множество занятий, в которых с удовольствием примет участие вся семья – и вы с братом, и родители, и дедушка с бабушкой. Например, семейное чтение. Читать, безусловно, интересно и одному, но попробуйте это сделать, собравшись семьёй в одной комнате. Кто-то читает вслух интересную книгу, а все слушают. Это – поверьте нам! – особый вид чтения, который запоми-

Наши подписные индексы • П 3509 • П 3506

нается на всю жизнь, а прочитанные таким образом книги станут родными и близкими каждому члену семьи. Только чтение вслух нужно обязательно прерывать на самом интересном месте, чтобы следующим вечером все спешили занять место вокруг настольной лампы… Не говорите, что это старомодно. Это прекрасное семейное занятие!

Можно всей семьёй играть в настольные игры. Это увлечение тоже пришло к нам из давних времён. Вот только таких интересных игр, какие есть сегодня, наши бабушки и дедушки не знали, хотя и в старину было много любопытного. Наш журнал довольно часто публикует настольные игры; попробуйте ими воспользоваться!

А ещё можно устроить домашнее представление. Бабушка пусть будет доброй волшебницей (подберёт подходящий наряд для этой роли), дедушка может сыграть и Кощея Бессмертного, и путешественника во времени (недаром в кладовке хранится его шляпа, купленная в прошлом веке!), и для вас с папой, и для мамы с сестрой роли найдутся!

А можно устроить кукольное представление: есть книги со специальными чертежами и выкройками, по которым можно сделать кукол для театра, приодеть их, а вы уж найдёте и нужные пьесы. Представьте: вы с куклами за кулисами, а на диване сидят ваши родители! И как удивится, к примеру, папа, когда его пригласят в театр… в соседнюю комнату!

Наши подписные индексы • П3509 • П3506

Одним словом, каждый семейный вечер может быть не похож на предыдущий, а ваш дом станет самым замечательным и интересным домом на свете! Разве прибежать в такой дом со двора не захочется как можно раньше?

Что такое «личная жизнь»?

Несмотря на то что семья живёт одной жизнью, каждый её член – отдельная и в чём-то уникальная личность. Ведь хотя вы и похожи на папу или маму, вы всё-таки разные, у вас есть свои игрушки, свои книги, свои любимые телепередачи, свои друзья, свои мечты и интересы. Наконец, все дети, став взрослыми, отделяются от родительской семьи и заводят свою. Таким образом, у каждого из нас есть право на личную жизнь.

Главное, сделать так, чтобы ваши интересы, ваша личная жизнь, ваши желания не мешали спокойному существованию близких. Вам, например, хочется слушать музыку или смотреть телевизор, а папа устал на работе и ему хочется просто поспать. Бывает так? Вот тут-то и нужно в чём-то уступить, не ставить свои интересы во главу угла – будет так, как я хочу!

Или, к примеру, вам очень хочется иметь отдельную комнату. А ваша квартира двухкомнатная, а потому вам приходится делить комнату с братом, а то

и с дедушкой. И друзей к себе лишний раз в гости не позовёшь, и музыку не всегда послушаешь… Что поделаешь! Стоимость квартиры в наше время настолько велика, что не всякая семья (даже дружно работающая) может позволить себе улучшить свои жилищные условия и приобрести каждому по комнате. Вашей личной жизни такая обстановка мешает? А вы попробуйте рассуждать так: вырасту, стану помогать папе и маме, и мы вместе заработаем деньги на новую квартиру! Помните, что обещал Буратино папе Карло? «Выучусь, вырасту, куплю тебе тысячу новых курток…» И ведь пусть не сразу, но сумел деревянный проказник помочь старому Карло!

ПО ЗАКОНУ И ПО СОВЕСТИ

Законы о семье

Жизнь любого государства, общества регулируется и определяется законами, главным из которых является Конституция страны. А так как семья – часть общества, его ячейка, то и она попадает под действие всех законов. Но есть и такие законы, которые касаются напрямую жизни семьи.

Семейный кодекс Российской Федерации – основной нормативный правовой акт, регулирующий семейные отношения на территории России. Семейный кодекс состоит из восьми разделов, 22 глав и 170 статей. Немного сложно, не правда ли? Но такой уж язык официальных документов. В кодексе прописано всё: каковы обязанности супругов друг перед другом; как государство должно помогать родителям воспитывать детей; каковы обязанности выросших детей перед родителями и т.д.

Некоторые положения, относящиеся к семье, были закреплены ещё в Своде законов Российской империи. Но первыми законами о семье стали декреты, принятые в декабре 1917 года: «О гражданском браке, о детях и о введении книг актов состояния», а также «О расторжении брака». А уже 4 января 1918 года были созданы отделы ЗАГС (органы записи актов гражданского состояния), которые и стали тем учреждением, которого не может миновать ни один чело-

Наши подписные индексы • П 3509 • П 3506

век, решивший создать семью. И сегодня ЗАГСы решают прежние задачи: зарегистрировать, документально подтвердить факт создания новой семьи и рождения ребёнка.

ЭТО ИНТЕРЕСНО

Врачи установили, что мужья, регулярно целующие своих жён перед уходом на работу, в среднем живут на пять лет дольше, чем те, кто убегает впопыхах, не попрощавшись с любимой, как это положено. Покажите то, что вы сейчас прочитали, своему папе – вдруг он не знает об этом?

Дети родные и приёмные

Что такое родные дети, объяснять не надо. А что такое дети приёмные? Бывает так, что у семейной пары нет детей, как говорили в старину – Бог не дал! А что за семья без детей? И люди находят выход, усыновляя (удочеряя) ребёнка, оставшегося без родителей. Иногда это ребёнок родственников, оставшийся без родителей, например племянник. Тогда он всё-таки родной, но по закону всё равно приёмный. Но многие берут ребёнка из детского дома.

Согласно Семейному кодексу РФ, приёмная семья образуется на основании договора о передаче ребёнка (или детей) на воспитание новым родителям. Дети могут быть отданы на воспитание только в благополучные семьи, после того как органы опеки изучат все представленные приёмными родителями документы. Ребёнка будущие папа и мама выбирают сами. При этом разделить брата и сестру или братьев (сестёр), оказавшихся в одном детском доме, можно только в исключительных случаях, когда это делается в их интересах. Если ребёнку больше 10 лет, то усыновление возможно только с его согласия.

А дальше всё, как в обычной семье. Приёмные родители обладают всеми правами и обязанностями опекуна; им предоставляются все льготы, гарантированные государством. А приёмные дети обладают правами родных детей. Но и государство о бывших сиротах не забывает: органы опеки контролируют, как живут дети в новой семье, не обижают ли их? Если обнаруживается, что что-то не так, приёмных родителей могут лишить родительских прав. Впрочем, так бывает и с родными родителями.

Наши подписные индексы • П 3509 • П 3506

Права ребёнка

Все ли дети знают, что у них, как и у взрослого гражданина, есть свои права, которые защищены законом? Они общие для всех людей, не достигших совершеннолетия (В РФ до 18 лет).

Идея защиты прав ребёнка сформулирована во Всеобщей декларации прав человека, но ещё в 1924 году Лига Наций (предшественник ООН) приняла Женевскую декларацию прав ребёнка. Несколько важных документов по этому поводу приняла и Организация Объединённых Наций, последним из которых стала Конвенция о правах ребёнка (1989). Там сказано: ребёнок имеет право на жизнь и здоровое развитие; на сохранение своей индивидуальности, включая имя, семейные связи и гражданство. Дети, как и все люди Земли, имеют право на свободу личности, свободу мысли, совести и религии. У детей есть право на защиту от всех форм насилия и грубого обращения.

В Семейном кодексе РФ глава 11 посвящена правам несовершеннолетних детей. Защита прав ребёнка – одна из важнейших задач государства. В России в 2009 году учреждена должность Уполномоченного при Президенте РФ по правам ребёнка (неофициально – детский омбудсмен). В субъектах РФ действуют региональные уполномоченные по правам ребёнка (региональные детские омбудсмены), которые следят, чтобы эти права не нарушались.

К сожалению, права детей не всегда соблюдаются. Например, каждый ли ребёнок сыт, обут и одет? Нет, имущественные права детей часто нарушаются. А значит, человечеству ещё много предстоит сделать в этой сфере жизни.

Есть ли у родителей право на наказание?

Это очень непростой вопрос. Многие из вас, наверное, хотели бы, чтобы такого права и у родителей не было. Хотя, если мы обратимся к истории, то узнаем, что розга и ремень на протяжении многих столетий были важным «аргументом», доказывающим правоту родителей и педагогов. В школах даже существовал список наказаний, определяющий, как и за что можно сечь ученика. Это считалось самым обычным делом. Помните, как учитель в повести М. Твена «Приключения Тома Сойера» часто сёк учеников прямо на уроке?

Наши подписные индексы: • П 3509 • П 3506

Телесные наказания и сегодня существуют в некоторых (и вовсе не отсталых) странах мира. Ещё в 2007 году Совет Европы призвал входящие в него государства запретить телесные наказания детей. Впрочем, уже в XXI веке суд в Канаде решил, что телесные наказания соответствуют духу Библии, оговорив при этом, что нельзя бить детей моложе двух лет и подростков.

Действительно, в религиозных книгах сказано: «Ибо если не наказывать, то человек вырастет без страха Божия, и будет жить без стыда, а язвы и обличения дают мудрость…» Но разве здесь утверждается именно польза ремня и розги? Наказание наказанию рознь. Оно должно быть неотвратимо, но вовсе не жестоко. Да и всегда ли ремень может исправить человека?

Родителей можно понять: порой ваши шалости и проступки выводят их из терпения! Но и тогда ударить ребёнка – не самое правильное решение. Хотя многие ребята знают, что иной раз бывает: лучше бы вас отшлёпали, чем если родители не будут с вами разговаривать целую неделю. Или если мама заплачет, огорчённая вашим поведением. Это хуже любого наказания!

Вы должны научиться уважать других, оценивать свои поступки, в любом случае держаться с достоинством, чтобы у ваших родителей и мысли не возникало о том, чтобы вас ударить. У родителей есть право на наказание, но нет права на жестокость!

Лишение родительских прав: за что?

В жизни чаще бывает, что плохо ведут себя дети, но иногда и родители не отличаются примерным поведением, не выполняют своих обязанностей, наносят вред здоровью ребёнка… В этом случае к ним может быть применена такая мера, как лишение (или ограничение) родительских прав. Это очень строгое наказание, и в России применить его может только суд. А обратиться в суд может либо кто-то из родителей (разумеется, не тот, который «ведёт себя плохо»), либо органы охраны прав ребёнка, либо прокурор.

Что может быть причиной такого обращения в суд? Дело это – непростое. Иногда родители могут быть лишены своих прав, если они (или один из них) жестоко обращаются с детьми, отказываются от выплаты алиментов (денежного содержания на детей), отказываются забрать своего ребён-

Наши подписные индексы • П 3509 • П 3506

ка из роддома или больницы либо являются алкоголиком или наркоманом. Бывают и другие причины, но о них мы сейчас говорить не будем. Тем более что в ваших семьях такого быть просто не может!

Если родителей лишат прав, то ребёнка могут по решению суда отдать на воспитание кому-то из родственников (например, бабушке с дедушкой), а могут поместить в детский дом. При этом за ребёнком сохраняются все права на квартиру, где он жил, а также на семейное имущество.

Будьте здоровы!

Если вы думаете, что ваше здоровье – личное дело, которое может интересовать только вас и ваших родителей, то вы ошибаетесь. Любая страна заинтересована в здоровье своих граждан. Ведь для того чтобы общество успешно развивалось, нужны физически крепкие, умственно полноценные и развитые люди. Здоровые люди работают, производя материальные ценности, без которых жизнь невозможна. Здоровые люди получают заработную плату, платят налоги, которые идут в том числе на выплату пенсий и пособий по нетрудоспособности. Здоровые люди могут жить полноценной жизнью и дарить больше внимания семье, детям и родителям.

Существует система медицинской помощи, которая следит за здоровьем и взрослых, и детей. Вы ведь наверняка были с мамой в детской поликлинике? А ещё в школах проводят медицинские осмотры, чтобы вовремя распознать, если в организме происходит что-то не так, как нужно. Ваши родители и врачи (каждый по-своему) помогают вам вырасти здоровыми людьми.

ЭТО ИНТЕРЕСНО

У пожилых людей, состоящих в браке и имеющих детей, больше шансов сохранить своё здоровье. Этому способствуют стабильная жизнь, регулярное питание с «домашним столом», взаимопомощь. Они не боятся завтрашнего дня, потому что уверены в том, что супруг и дети всегда придут на помощь. Доказано, что женщины и мужчины, у которых есть семья, живут дольше своих неженатых и незамужних сверстников.

Наши подписные индексы • П 3509 • П 3506

Вместо послесловия

Вот и подошёл к концу наш рассказ, но разговор о семье, о её вчерашнем и сегодняшнем дне, о родных и близких людях не закончен. У вас впереди долгая жизнь, и вам всё время придётся решать для себя те самые задачи, которых мы сейчас лишь коснулись. Будет меняться образ жизни, будут приниматься новые законы, но всегда, во все времена будет жить семья – единство пап и мам, бабушек и дедушек, сыновей и дочек!

Вы будете учиться жить одной семьёй всю жизнь. Помог ли вам этот выпуск «ДЭ» в таком непростом деле – уметь быть своим в собственном доме? Хочется думать, что вы не зря его прочитали! Удачи вам, мальчики и девочки, и сейчас, и потом, когда вы повзрослеете. И помните, что удача в жизни зависит только от нас!

Наша игротека

Игра «ПЕНТАМИНО»

Предварительно нужно вырезать фигурки, указанные на рисунке, каждая из которых состоит из пяти квадратиков.

Двое игроков садятся друг против друга перед игровым полем. Рядом лежит полный комплект фигурок пентамино. Тот игрок, которому досталось право первого хода, берёт одну из них и располагает её на игровом поле так, чтобы она закрыла пять клеток. Игроки делают ходы по очереди, выставляя на каждом ходу одну фигурку. Фигурки не должны «перекрывать» друг друга.

Тот, кто в свой очередной ход не сможет положить хоть какую-то фигурку пентамино, проиграл. Это ещё не означает конец игры. Просто выигравший получает очко. Можно заранее договориться, до какого счёта будет игра.

В классическом варианте «Пентамино» могут играть четверо (в две команды), при этом игроки рассаживаются по четырём углам игрового поля и делают ходы в порядке очереди. Проигрывает та команда, игроку которой не удалось поставить фигурку.

Наши подписные индексы • П 3509 • П 3506

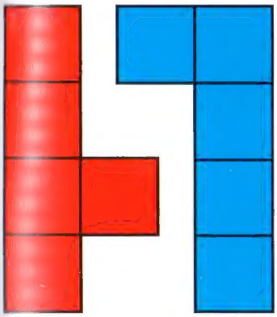

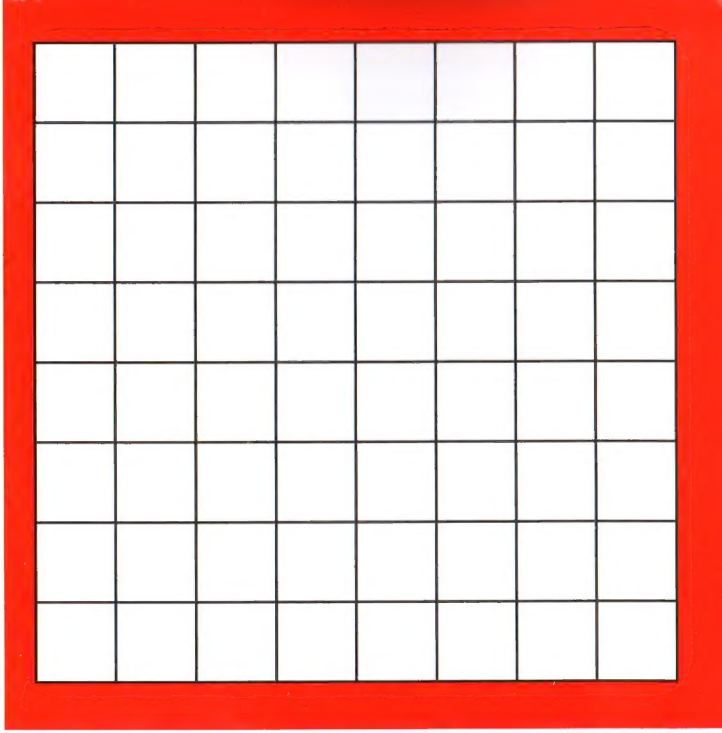

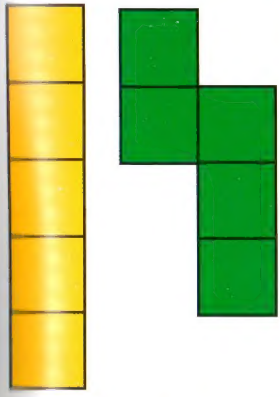

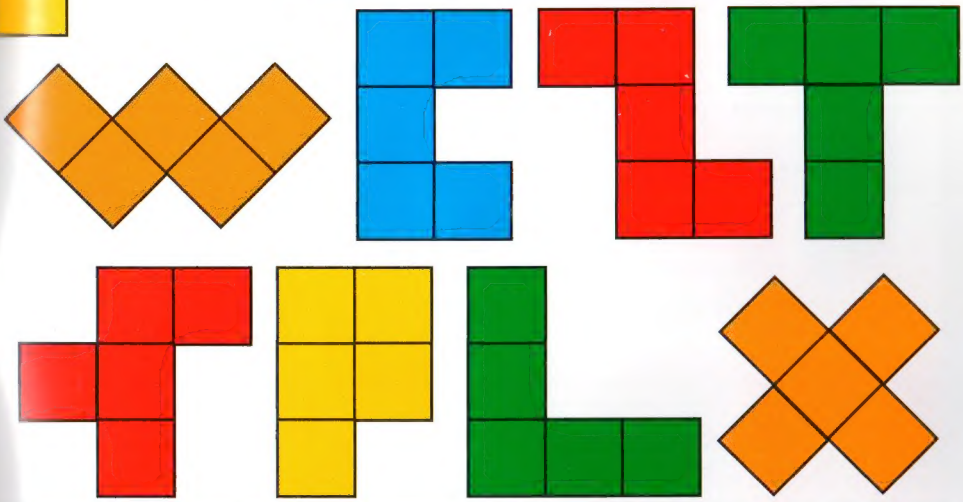

Ответ на задание в № 1

По горизонтали: *3. Волк. 5. Пион. 6. Роза. 7. Морж. 10. Боа. 14. Архар. 17. Салат. 18. Бегония. 19. Лиса. 21. Сова. 22. Гриф. 23. Лори. 24. Утка. 27. Паук. 30. Бегемот. 31. Панда. 32. Астра. 34. Жук. 37. Коза. 38. Енот. 39. Кора. 40. Алоэ.*

По вертикали: *1. Сокол. 2. Кобра. 4. Краб. 5. Пума. 8. Орел. 9. Барс. 11. Овод. 12. Жако. 13. Лама. 15. Ленивец. 16. Вилорог. 20. Ага. 21. Сип. 24. Удав. 25. Кедр. 26. Дегу. 28. Аист. 29. Карп. 33. Ворон. 34. Жаба. 35. Кета. 36. Лотос.*

Новый год вместе с журналом

ДЭ ДЕТСКАЯ ЭНЦИКЛОПЕДИЯ

Надёжный помощник в дополнительном образовании школьников. Рекомендуется самому широкому кругу читателей

Подписка по всей России

Подписной индекс

П3506

- **В любом отделении Почты России**
- **На сайте podpiska.pochta.ru**
- **В мобильном приложении**

www.journalde.ru

ISSN 1562-7519

9 771562 751006 >

ПОДПИШИТЕСЬ, НЕ ВЫХОДЯ ИЗ ДОМА:

podpiska.pochta.ru

Информация о популярных детских изданиях размещена на странице

https://podpiska.pochta.ru/children